

**UNIVERSIDAD AMAZONICA DE PANDO
UNIDAD ACADÉMICA LAS PIEDRAS
AREA DE CIENCIAS ECONOMICAS Y FINANCIERAS
PROGRAMA: TURISMO SOSTENIBLE**



TITULO

**ECOTURISMO EN LA COMUNIDAD DE TUMICHUCUA DEL MUNICIPIO DE
RIBERALTA PROVINCIA VACA DIEZ - BENI**

PROYECTO DE GRADO PARA OBTENER EL TITULO ACADEMICO DE LICENCIADO EN
TURISMO SOSTENIBLE

Univ.: Telleria Salazar Edson Benjamín
POSTULANTE

Ing. Nixon Sánchez Cárdenas
DOCENTE TUTOR

Las Piedras – Pando 2014

AGRADECIMIENTOS:

- A Dios por iluminarme y bendecirme, durante el desarrollo de este proyecto de grado.
- A mis padres, Ronald Tellería Palomequi e Irma Salazar Cuba por inculcarme principios, valores y establecer metas en la vida.
- Al Ing. Nixon Sánchez, quien de manera incondicional asumió ser mi tutor y guía para la realización del presente proyecto de grado, gracias por sus consejos y afecto.
- Al Lic. Emilio Suarez Churipuy, Director Académico Las Piedras de la de la Universidad amazónica de Pando, por su apoyo incondicional y consejos en los momentos más difíciles de mi vida como estudiante.
- A todos mis docentes, compañeros/as y amigos con quienes hemos compartido diferentes momentos inolvidables, seguro que no los olvidare!

El autor.

DEDICATORIA

El presente trabajo quiero dedicar a mis padres Ronald Telleria Palomequi e Irma Salazar Cuba, quienes fueron razón y motivación que me ha permitido lograr estas metas.

RESUMEN

El aporte del Proyecto de Grado titulado “Ecoturismo en la Comunidad de Tumichucua del Municipio de Riberalta, Provincia Vaca Diez” recoge información y plantea alternativas de mejora en:

- La calidad visual del paisaje.
- Incorpora valor atractivo turístico el lago de aguas cristalinas
- La infraestructura de diseño arquitectónico original permite exponer estos diseños de cabañas como atracción.

El costo de la implementación de la propuesta es de Bs. 82.450, inicialmente es apoyado por el Gobierno Municipal de Riberalta, MAMUNAB y otras ONGs.

Las condiciones socioeconómicas en la Comunidad de Tumichucua se caracterizan por el paisajismo, la pesca, el balneario. Por otro lado, existe una diversidad de especies vegetales, fauna (aves, mamíferos, peses), la población es diversa (Tacana, Cavineño, Reyesano) y culturalmente y religioso diversa (evangélicos y católicos), resultado del análisis FODA.

En el documento se describe 9 paquetes turísticos con diferentes características desde Bs. 336 a 546 por persona, que incluye transporte, guía, seguro, alimentación y refrigerio.

Tabla de contenido

CAPÍTULO I	1
INTRODUCCIÓN Y ANTECEDENTES	1
1.1.- Introducción.	2
1.2.- Antecedentes.	4
1.3. Análisis de matriz F.O.D.A. (fortalezas, oportunidades, debilidades y amenazas)	5
1.4. Planteamiento del problema, necesidad, oportunidad.	7
1.5. Justificación.	8
1.6. Objetivos Generales.....	8
1.7. Metodología de la investigación utilizada.	9
1.8. Población muestral para la investigación.	10
CAPÍTULO II	11
MARCO TEÓRICO CONCEPTUAL	11
2.1. Turismo.....	12
2.2. Turista.....	12
2.3. Turismo Sostenible	12
2.4. Turismo de Naturaleza	12
2.5. Recursos Naturales Turísticos	13
2.6. Interpretación.....	13
2.7. Interpretación Eco turística.....	13
2.8. Ecosistemas	13
2.9. Capacidad de Carga.....	13
2.10. Sendero Ecológico.....	14
2.11. Comunidad	14
2.12. Paisaje.....	14
2.13. Ecoturismo.....	14
2.14. Turismo Comunitario	16

2.15. Modelo de Turismo Comunitario Municipal.....	17
CAPÍTULO III.....	19
DIAGNÓSTICO SITUACIONAL Y CONTEXTUAL.	19
3.1. Clima.-	20
3.2. Flora.....	20
3.4. Fauna.	21
3.5- Hidrología	22
3.6. Aspectos Socio Culturales.....	23
3.4. Aspectos Económicos Productivos.....	28
3.5.- Objeto del área de estudio.....	29
CAPÍTULO IV	32
ESTUDIO DE MERCADO.....	32
4.1. Importancia Socioeconómica	33
CAPÍTULO V	45
ANÁLISIS DEL ENTORNO	45
5.1. Acontecimientos Programados.....	46
5.2. Calendario Festivo y Ritual	47
CAPÍTULO VI.	48
COMERCIALIZACIÓN	48
6.1.- Estrategia de marketing para el producto.....	49
CAPÍTULO VII.....	51
INGENIERÍA DEL PROYECTO (PRESUPUESTO).	51
7.1. Aspectos Económicos.....	52
7.2. Programa de Apoyo para el Desarrollo del Ecoturismo en Tumichucua	52
7.3. Programas de Talleres de Concienciación y Capacitación a Recursos Humanos ..	53
7.4. Programa de Diseños de Actividades Eco turísticas para la Comunidad de Tumichucua	54
7.5. Resumen de Costos de Programas.....	56
7.6. Costos de Operación.....	57

7.7. Costos de Mantenimiento.....	57
7.8. Costo de Administración.....	58
7.9. Depreciación de Activos Fijos Amortización de Diferidos.....	59
7.10. Prestación de Servicios.....	59
7.11. Ingresos de Operación.....	60
CAPÍTULO VIII.....	62
TAMAÑO Y LOCALIZACIÓN.....	62
8.1. Macro Localización.....	63
8.2. Micro Localización.....	63
CAPÍTULO IX.....	65
ORGANIZACIÓN Y RECURSOS HUMANOS.....	65
9.1. Paquete Eco turístico:.....	66
9.2. Diseño del Folleto.....	70
9.3. Diseño del Afiche.....	71
9.4. Spot Publicitario.....	71
9.5. Programas de Talleres de Concienciación y Capacitación a Recursos Humanos.....	72
9.6. Principales Actividades Eco turísticas para Tumichucua.....	73
CAPÍTULO X.....	74
ASPECTOS FINANCIEROS Y DE FINANCIAMIENTO.....	74
10.1. Fuentes de Financiamiento del Proyecto.....	75
10.2. Aspectos Administrativos Organizativos.....	75
CAPÍTULO XI.....	77
ASPECTOS LEGALES Y DE CONSTITUCIÓN.....	77
11.1. Evaluación Sociales y Económico.....	78
11.2. Análisis de Costos – Beneficios.....	78
11.3. Impacto Ambiental en la Comunidad de Tumichucua.....	79
11.4. Marco Normativo.....	79
CAPÍTULO XII.....	81
CONCLUSIONES Y RECOMENDACIONES.....	81
12.1.- Conclusiones.....	82

12.2.- Recomendaciones.....	82
<u>Bibliografía.....</u>	<u>83</u>

Índice de cuadros

Cuadro N° 1.- Matriz F.O.D.A. de la Comunidad de Tumichucua	5
Cuadro N° 2.- F.O.D.A. aspectos socioculturales	6
Cuadro N° 3. Población de origen étnico de los pobladores de Tumichucua	24
Cuadro N° 4. Recursos sanitarios y programas de salud disponibles	25
Cuadro N° 5. Listado del equipamiento de Tumichucua	29
Cuadro N° 6. Listado de infraestructura de la comunidad de Tumichucua	29
Cuadro N° 7. Servicio de comunicación y telefonía de Tumichucua	30
Cuadro N° 8. Serie histórica de llegadas de visitantes a establecimientos de hospedaje de la ciudad de Riberalta año 2005-2013	32
Cuadro N° 9. Pernoctaciones de visitantes en establecimientos de hospedaje de la ciudad de Riberalta 2005 – 2013	33
Cuadro N° 10. Atractivos turísticos de la comunidad de Tumichucua	34
Cuadro N° 11. Atractivo Turístico 1	36
Cuadro N° 12. Atractivo Turístico 2	37
Cuadro N° 13. Atractivo Turístico 3	38
Cuadro N° 14. Atractivo Turístico 4.	39
Cuadro N° 15. Atractivo Turístico 5	40
Cuadro N° 16. Atractivo Turístico 6	41
Cuadro N° 17. Atractivo Turístico 7	42
Cuadro N° 18. Atractivo Turístico 8	43
Cuadro N° 19. Atractivo Turístico 9	45
Cuadro N° 20. Costos en señalizaciones	52
Cuadro N° 21. Materiales para talleres	53
Cuadro N° 22. Costos Para Talleres	53
Cuadro n° 23. Actividad de senderismo	54
Cuadro n° 24. Actividad de excursionismo	54
Cuadro n° 25. Actividad de trekking o caminata	54
Cuadro n° 26. Actividad de paseos en canoas	55
Cuadro n° 27. Actividad de camping o campamentos	55
Cuadro n° 28. Resumen de costos	56
Cuadro n° 29. Costos de mantenimiento	57
Cuadro n° 30. Costos y gastos de administración	57

Cuadro n° 31. Depreciación y amortización	58
Cuadro n° 32. Prestación de servicios	59
Cuadro n° 33. Ingreso por prestación de servicios	59
Cuadro n° 34. Costo de publicidad (spot)	70
Cuadro n° 35. Costos de inversión de los precios de mercado y precio social	76
Cuadro n° 36. Flujo de caja del proyecto	77

Índice de figuras

Gráfico N° 1. Población del Municipio de Riberalta Censo 2001	22
Gráfico N° 2. Población de la Comunidad de Tumichucua	23
Gráfico N° 3. Estadísticas de visitantes a la ciudad de Riberalta gestión 2005 – 2009	33

CAPÍTULO I.
INTRODUCCIÓN Y ANTECEDENTES

1.1.- Introducción.

La expresión del turismo ecológico empezó a utilizarse por Héctor Ceballos-Lascurain en el año 1.981 para designar las modalidades del turismo orientadas hacia la ecología, esta expresión se acortó dando lugar al término “Eco turístico” en 1.983, donde Ceballos-Lascurain utiliza la palabra en diversos debates mientras llegaba a ocupar los puestos de presidente de la PRONATURA (ONG) en pro de la conservación de zonas de selva tropical de Chiapas una región donde la promoción del turismo ecológico constituía una estrategia primordial para mantener la integridad de los ecosistemas de la selva.

Héctor Ceballos subraya que el ecoturismo podía llegar a convertirse en un instrumento muy importante para garantizar la conservación del medio ambiente, ya en 1.987 aparece por primera vez así como la conocemos hoy en día la definición del ecoturismo en el documento “El Futuro del Ecoturismo”, donde Ceballos identifica el ecoturismo como la forma de viajar en la que el entorno natural es el elemento central, concebido como una alternativa a la amenaza creciente que suponía el turismo de masas, tanto para la cultura como para el medio ambiente de los destinos turísticos.

El ecoturismo surge por primera vez en el año 2002 en la Cumbre Mundial del Ecoturismo que tuvo lugar en Quebec–Canadá, la finalidad de dicha reunión internacional fue lograr un mayor entendimiento entre los actores interesados y aumentar la cooperación entre ellos para que el ecoturismo sea un factor socioeconómico y de conservación del Medio Ambiente.

Esta nueva tendencia de turismo es adoptada a nivel mundial por países con mayor biodiversidad de especies de flora y fauna silvestres, es aquí en donde Bolivia viene a ocupar el cuarto lugar entre estos países, por ser poseedor de un sin número de ecosistemas y atractivos turísticos para el desarrollo del ecoturismo.

En el Departamento del Beni se ha introducido la tendencia del ecoturismo por sus encantos naturales y su poder de seducción para quienes buscan el turismo de aventura o el contacto directo con la naturaleza con todo su esplendor, este lugar ofrece inmejorables

ofertas, como ser una flora variada, exuberante y multicolor, una fauna increíble en la que se pueden destacar gran diversidad de animales silvestres.

La actividad turística que se practica en el Beni, es el turismo de naturaleza y aventura, turismo cultural, agroturismo, ecoturismo y otras actividades referentes a la naturaleza sin llegar a degradar el medio ambiente, aprovechando los lugares naturales paradisiacos que brindan los ecosistemas acuáticos y terrestres que presenta el Departamento.

La Capital y Municipio de Riberalta de la Provincia Vaca Diez, se encuentra rodeada por árboles sorprendentemente altos de toda la Amazonia Boliviana, la cual se asienta frente a la confluencia de las aguas del río Madre de Dios y el río Beni, que es un importante puerto dentro de las vías acuáticas navegables de Bolivia.

Esta región amazónica como es Riberalta al ser poseedor de imponentes lagos con un sin par de riqueza piscícola, una selva exuberante y su fauna amazónica silvestre con todo su esplendor, viene a formar parte de lo que es el Triángulo Amazónico del Norte Beniense, es por esto que se da a conocer como una típica ciudad tropical que abre sus brazos turísticos al mundo, mostrando su gran potencial natural.

Desde Riberalta, Guayaramerín, Cobija y desde cualquier otro sitio, viajeros de diversas ciudades y países llegan a la comunidad de Tumichucua para conocer por contacto directo la belleza del lago, su balneario natural y todo un gran potencial para desarrollar el turismo, así como la exuberante naturaleza que nos ofrece. La fama de la belleza, las leyendas y las historias de Tumichucua despiertan desde curiosidad académica, hasta el muy humano impulso de disfrutar de las cosas buenas de la vida.

1.2.- Antecedentes.

A través de la entrevista a informantes claves se pudo construir la historia de la comunidad de Tumichucua.

La comunidad de Tumichucua se encuentra ubicada una distancia de 27 Km del Municipio y Ciudad de la Provincia Vaca Diez – Departamento del Beni, la carretera es ripiada y de fácil acceso en épocas de sequias. Esta carretera une de Riberalta hacia La Paz, Cobija, Trinidad y Guayaramerín.

Un 7 de junio de 1.955, llegaron aproximadamente 15 familias procedentes de los Estados Unidos y Alemania. Con el propósito de instalar un Instituto Lingüístico de Verano (I.L.V) en esta localidad con fines de investigaciones lingüísticas y evangelización, dirigido a los pueblos originarios de la región amazónica como los Araonas, Chácobo, Baures, Tacanas y Pacahuaras.

Los Tacanas llamaban “Tumichucua” a la pequeña isla que en su idioma significa “isla de Palmeras” o “Isla de Motacúces” por la abundancia de la palmera de Motacúces (*Attalea princeps*) en el lugar, Isla que se encuentra en medio de la laguna.

Para instalar el Instituto Lingüístico de Verano se requería construir infraestructura de viviendas y otros con servicios básicos para ello contrataron mano de obra de los alrededores en particular: carpinteros y albañiles.

Este asentamiento estuvo por 27 años, a la margen del Lago Tumichucua se construyeron viviendas con las comodidades y el confort a la que ellos estaban acostumbrados a vivir en los Estados Unidos. Hoy en día la mayor parte de las casas que hay en Tumichucua se encuentran en buen estado.

Más de 50 hermosos bungalow (casas pequeña de una sola planta que se suele construir en parajes destinados al descanso) y otras construcciones menores, convirtieron a Tumichucua en una comunidad comfortable con todos los servicios modernos, servicios de agua potable,

electricidad, educación, sistema de eliminación de excretas, teléfono, pista de aterrizaje y servicios médicos.

Cuando se retiró el Instituto Lingüístico de Verano en el año 1982, entregó al Estado Boliviano una infraestructura de viviendas con los respectivos servicios, donde el ministerio de educación administró e implantó una escuela normal para maestros bilingües que años después se trasladó a la ciudad de Riberalta.¹

Luego de algunos años las viviendas fueron habitadas por familias procedentes de Ivon y Riberalta u otro lugar cercano, llegándose a organizar una comunidad, quienes de pronto iniciaron trámites para la transferencia legal y ser reconocida como Comunidad Campesina Tumichucua.

De las personas que trabajaron en aquel tiempo con los del Instituto Lingüístico de Verano, construyendo aquellas casas de descanso, que hoy en día son atractivos del lugar, entre ellos se encuentra viviendo el señor Marcos Imanareco que desde sus 21 años trabajo con ellos de carpintero y el señor Simeón Farfán que ejercía el trabajo de albañil.²

Como se puede notar Tumichucua cuenta con atractivos turísticos naturales, culturales, recreativos, religioso y arquitectónicos, que no son muy bien aprovechados por falta de capacitación en el área del turismo.

1.3. Análisis de matriz F.O.D.A. (fortalezas, oportunidades, debilidades y amenazas)

De acuerdo con toda la información obtenida en la investigación del diagnóstico se realizara el Análisis FODA, que se muestra en los siguientes cuadros.

¹ *Datos Históricos de la Sub-Alcaldía de la comunidad de Tumichucua*

² *Entrevistas a pobladores de la comunidad de Tumichucua*

Cuadro N° 1.- MATRIZ F.O.D.A. DE LA COMUNIDAD DE TUMICHUCUA

VARIABLES	INTERNAS	EXTERNAS
ASPECTOS FISICO NATURALES	FORTALEZAS	OPORTUNIDADES
	<p>Viabilidad de Carretera Ripiada. Fácil acceso a la comunidad. Observaciones de especies silvestres. Conectividad con el rio para dirigirse a otros lugares. Amplia variedad de atractivos naturales como ser: bosques, selvas, rio y lagos.</p>	<p>Atraer turistas y visitantes a través del ofrecimiento de viajes de aventura al lugar. Realizar actividades eco turísticas. Vegetación maderable y no maderable apta para construcción de viviendas y chozas turísticas en el lugar. Ventas de paquetes eco turísticos.</p>
	DEBILIDADES	AMENAZAS
	<p>Bajo nivel de conocimientos sobre el ecoturismo. Marcadas épocas de sequias en algunos sectores de la comunidad. Rápido crecimiento de las malezas en épocas de lluvias que cierran los senderos.</p>	<p>Extinción de animales por la caza de aquellos que no respetan las normas. Migración y mortandad de especies de animales por las sequias. Deforestación por la quema de pastizales y chaqueos.</p>

Fuente: *Elaboración Propia*

Cuadro N° 2.- F.O.D.A. ASPECTOS SOCIOCULTURALES

VARIABLES	INTERNAS	EXTERNAS
ASPECTOS SOCIO CULTURALES	FORTALEZAS	OPORTUNIDADES
	Cuenta con una red de servicios básicos. Existencia de servicios de salud. Tiene el apoyo de una asociación de transporte por una línea de micros. Contar con viviendas arquitectónicas con modelos europeos.	Mejor comunicación vía internet y en telefonía celular. Construcción de un mini hospital. Facilidad de transportación Riberalta – Tumichucua. Realización de actividades culturales.
	DEBILIDADES	AMENAZAS
	No contar con servicios básicos (agua potable). Pérdida de Identidad Cultural. Limitada preparación de platos y refrigerios por escaso conocimiento en atención al cliente. Inexistencia de alojamientos. Limitada infraestructura turística en el lugar.	Se abastecen de agua de pozos, paúros y del lago. Problemas de conflictos sociales en la comunidad Falta de fomento a la cultura. Situación política del país inestable. Hangar del aeropuerto en mal estado de funcionamiento.

Fuente: Elaboración Propia

1.4. Planteamiento del problema, necesidad, oportunidad.

La presente investigación identifica como principal problema la falta de promoción de paquetes turísticos, la falta de servicios básicos y la falta de seguridad de los visitantes, esto implica la necesidad de implementar estrategia compartida entre la comunidad y Gobierno Municipal. Las potencialidades turísticas con la que cuenta la comunidad de Tumichucua es el paisaje que brinda la naturaleza, tanto acuática como terrestre en flora y fauna, es por tal motivo que damos a conocer que el lugar es apta para la explotación del ecoturismo, con características productivas en el área de la agricultura, el turismo y las artesanías, también cuenta con organizaciones que apoyan al desarrollo comunal.

1.5. Justificación.

El presente Proyecto de Grado denominado “Ecoturismo en la Comunidad de Tumichucua en el Municipio de Riberalta” se justifica económicamente porque busca coadyuvar a la mejora y a la calidad de vida de los comunarios, aprovechando su paisaje natural la cual permitirá generar e incrementar beneficios económicos a los pobladores y a la comunidad en general.

Con el proyecto se permitirán plantearse propuestas y programas para así contribuir al desarrollo eco turístico y el buen uso de los atractivos turísticos de la comunidad de Tumichucua. El municipio de Riberalta cuenta con atractivos turísticos de gran valor que aún no han sido explotados íntegramente, por lo cual esta región puede convertirse en un despertar para el turismo.

El presente trabajo de grado permitirá la aplicación de teorías ya existentes, a la solución de un problema a la actividad turística en la comunidad a través de métodos y técnicas que conducirán a la elaboración de una propuesta de solución al problema.

1.6. Objetivos Generales.

Contribuir al desarrollo del ecoturismo, conservando los recursos naturales de paisaje, vegetación, vida silvestre y cuerpos de agua existentes en el lugar, sin dañar el medio ambiente y generando beneficios a la comunidad.

1.6.1. Objetivos Específicos.

- Realizar un diagnóstico Físico-Natural y Sociocultural en la comunidad de Tumichucua.
- Recolectar la información pertinente de la comunidad de Tumichucua
- Socializar el resultado de la información recolectada de la comunidad de Tumichucua
- Diseñar estrategias para la Promoción del Ecoturismo en la Comunidad de Tumichucua a nivel local, regional, nacional e internacional.
- Elaborar una propuesta basado en el ecoturismo para el desarrollo de la comunidad de Tumichucua.

1.7. Metodología de la investigación utilizada.

Se utilizó los siguientes métodos y técnicas:

1.7.1. Métodos de nivel teórico

- **Histórico** – Lógico.- Con el método histórico se obtuvo datos de los antecedentes históricos del trabajo de investigación, así como las causas que originaron el mismo, mientras que el método lógico permitió convertir estos antecedentes y datos generales en propuestas lógicas y concretas, así como los elementos fundamentales para la elaboración del proyecto.
- **Análisis** – Síntesis.- Este método se utilizó para analizar las informaciones obtenidas en relación con el proyecto que se planteó, así mismo permitió la sistematización lógica de la estructuración del trabajo.
- **Inductivo** – Deductivo.- Permitted particularizar y determinar la propuesta del problema planteado para el desarrollo del ecoturismo generalizando todo proceso de análisis, para luego haber obtenido las conclusiones respectivas.

1.8.2. Métodos de nivel empírico.

- **Entrevistas.** -A través de esta técnica se recabó información acerca de las actividades turísticas del lugar, tanto al ámbito jerárquico comunal, como a las agencias de turismo que prestan estos servicios y a las personas que de una y otra manera estuvieron involucradas en el presente trabajo, como ser: Autoridades Políticas, de Salud y Educativas (Ver anexo 2)
- **Encuestas.**- Se elaboraron encuestas con preguntas cerradas y abiertas, dirigidas a los turistas y visitantes, como a los pobladores de la comunidad (ver anexo 1).
- **Observación.**- Con este método técnico se utilizaron cámaras fotográficas las cuales nos permitieron detectar visualmente los factores del ámbito geográfico, cultural y natural, también se observó la interrelación entre los comunarios con los visitantes al lugar, además de fotografiar los escenarios y ambientes paisajísticos que nos ofrece esta parte de la región amazónica, como es la comunidad de Tumichucua.

1.8. Población muestral para la investigación.

Para la presente investigación se ha considera 10% por ciento de las familias población de la comunidad, sujeto a entrevistas y encuestas, esto representa 11 familias y 55 personas involucradas de manera directa. Los criterios utilizados para la muestra son:

1. Familias afiliadas a la comunidad
2. Residencia permanente en la comunidad
3. Involucramiento en actividad de servicio (turismo)
4. Tenga vínculo con el directorio de la comunidad (dirigente o ex dirigente)

CAPÍTULO II
MARCO TEÓRICO CONCEPTUAL.

2.1. Turismo

Es “El conjunto de interacciones humanas, como transporte, hospedaje, servicios, diversiones, enseñanzas y derivados de los desplazamientos transitorios, temporales o de transeúntes de fuertes núcleos de población con el propósito que son tan diversos como son los múltiples deseos humanos y que abarcan gamas variadas de motivaciones”.³

2.2. Turista.

“Toda persona sin distinción de raza, sexo, lengua o religión que entre en el territorio de un estado distinto de aquel en que dicha persona tiene su residencia habitual y permanezca en el veinticuatro horas cuando menos y no más de seis meses con fines de turismo, recreo, deporte, salud, negocios, asuntos familiares, peregrinaciones religiosas y sin ningún propósito de inmigración”.⁴

2.3. Turismo Sostenible

Es “Una actividad que favorece el equilibrio ecológico del desarrollo sostenible en el campo del turismo en los siguientes términos: el turismo que se desarrolla y se mantiene en una zona (comunidad, entorno) de una manera y a una escala tales que esta actividad turística resulte viable durante un período indefinido y no deteriore o altere el medio ambiente”.⁵

2.4. Turismo de Naturaleza

Es “La visita a áreas naturales con el fin de disfrutar, apreciar o estudiar atractivos del paisaje, flora, fauna o elementos bióticos sobresalientes en el cual se desarrolla de manera planificada respetando los principios naturales y jurídicos que rigen en estos espacios, así como los hábitos y costumbres de las culturas locales”.⁶

³ *Novo Valencia, Gerardo s/a. Diccionario General de Turismo. Ed. DIANA México*

⁴ *Novo Valencia, Gerardo s/a. Diccionario General de Turismo. Ed. DIANA México*

⁵ *Stephen Wearing & John Neil 1999: Ecoturismo: Impacto, Tendencias y Posibilidades.*

⁶ *www.ecoturismo.com. Administración y bases para el desarrollo Sostenible del Turismo de Naturaleza.*

2.5. Recursos Naturales Turísticos

“Los recursos naturales turísticos originalmente son factores de atracción que tienen en la particularidad de estar fijados al espacio y promover flujos de personas con finalidades turístico-recreativas. Las características enunciadas definen a los recursos naturales como espacio de ocio”.⁷

2.6. Interpretación

Es “Una actividad educativa que pretende relevar el significado y las relaciones mediante el uso de objetivos originales, a través de la experiencia de primera mano y utilizando, medios ilustrativos, en lugar de limitarse a comunicar datos fríos y objetivos”.⁸

2.7. Interpretación Eco turística

Es “El proceso de desarrollar el interés, el disfrute y el entendimiento de los visitantes sobre un área, o parte de un área, describiendo y explicando sus características e interrelaciones y sus objetivos está en asistir al visitante, cumplir con las metas de manejo y promover el entendimiento público de una agencia y sus programas”.⁹

2.8. Ecosistemas

“Son espacios naturales compuestos por un conjunto de factores integrado de seres vivos (bióticos) como ser plantas, animales, insectos entre otros, así también participan elementos no vivos (abióticos) entre ellos tenemos la temperatura, el agua, la luz, el aire y el suelo del territorio de un ecosistema”¹⁰

2.9. Capacidad de Carga

“Son factores medioambientales que imponen límites sobre el volumen de población que puede soportar una zona determinada”.¹¹

⁷ Bertoni Mariela, *Recursos Naturales de Nodos Turísticos*

⁸ Stephen Wearing & John Neil. 1999. *Ecoturismo: Impacto, Tendencias y Posibilidades*.

⁹ *Modelo de Plan de Manejo para el Desarrollo del Ecoturismo Sostenible en Áreas de Conservación*

¹⁰ *Manual de Derechos y Deberes Ambientales*.

¹¹ Stephen Wearing & John Neil. 1999. *Ecoturismo: Impacto, Tendencias y Posibilidades*.

2.10. Sendero Ecológico

“Son sendas a recorrer por los visitantes, en cuyo trayecto se localizan los atractivos inventariados que son factibles de ofertar, así también estableciendo su estructura, el sistema de drenaje, las señalizaciones, la guía de interpretación, las regulaciones y el tiempo, con esta premisa se evitan largas caminatas, dobles impactos y se visita mayor numero y diversidad de atractivos”.¹²

2.11. Comunidad

“Una comunidad se fundamenta en los sentimientos naturales, los lazos de sangre y el apego a los valores, bases que generan el derecho natural comunitario. Este tipo de organización social, se constituye en tres formas: por placer, por hábito y por la memoria. En estas tres formas se apoya la división clásica de las comunidades: comunidades de sangre (la más natural y primitiva, de origen biológico, como la tribu, la familia o el clan), comunidades de lugar (cuyo origen es la vecindad, como las aldeas y asentamientos rurales) y comunidades de espíritu (su origen es la amistad, la tradición y la cohesión de espíritu o ideología).¹³

2.12. Paisaje

“Es la conjunción de los distintos elementos físicos y biológicos que se dan en un lugar determinado y en un momento concreto. El paisaje esta en continua evolución, debido tanto a los fenómenos naturales como a la acción del hombre”.¹⁴

2.13. Ecoturismo

Si bien ya se han elaborado muchas definiciones de ecoturismo, citaremos aquí la que más se aproxima a una definición oficial debido a su aceptación y uso: “Aquella modalidad turística ambientalmente responsable, consistente en visitar o viajar a áreas naturales relativamente inalteradas con el fin de disfrutar, apreciar y estudiar los

¹² *Modelo de Plan de Manejo para el Desarrollo del Ecoturismo Sostenible en Áreas de Conservación.*

¹³ *Teresa Flores Bedregal 2005: Derechos y Deberes Ambientales*

¹⁴ *Glosario de términos Ambientales 2003.*

atractivos naturales (paisaje, flora y fauna silvestres) de dichas áreas, así como cualquier manifestación cultural (del presente y del pasado) que pueda encontrarse allí, a través de un proceso que promueve la conservación, tiene bajo impacto ambiental y cultural, propicia una participación activa de las poblaciones locales, socioeconómicamente beneficiosa para estas”

Se puede ampliar la definición diciendo que ecoturismo es toda forma de turismo basada en la naturaleza, en la que la motivación principal de los turistas sea la observación y apreciación de esa naturaleza o de las culturas tradicionales dominantes en las zonas naturales, y que incluye elementos educacionales y de interpretación, también procura reducir todo lo posible los impactos negativos sobre el entorno natural y socio-cultural.

Así mismo contribuye a la protección de las zonas naturales generando beneficios económicos para las comunidades, organizaciones y administraciones anfitrionas que gestionan zonas naturales con objetivos conservacionistas ofreciendo oportunidades, alternativas de empleo y renta de las comunidades locales e incrementando la concienciación sobre conservación de los activos naturales y culturales, tanto en los habitantes de la zona como en los turistas.

Por lo tanto, el ecoturismo es una actividad controlada y dirigida que produce un mínimo impacto sobre los ecosistemas naturales, respeta el patrimonio cultural, educa y sensibiliza a los actores involucrados acerca de la importancia de conservar la naturaleza.

El desarrollo de las actividades eco turísticas debe generar ingresos destinados al lugar apoyando y fomentando la conservación de las áreas naturales, como también de las comunidades aledañas.

El ecoturismo nos permite usar razonablemente los recursos naturales, contribuyendo así a la conservación de los mismos y tratando de mejorar la capacidad de las poblaciones locales en el manejo sostenible de pequeñas empresas eco turísticas de bienes y servicios, y a la vez incentivar a dichas poblaciones en lo que hace al cuidado de los recursos naturales de su entorno en pro del bienestar comunitario.

La nueva corriente turística, se dice que es el resultado de los cambios en los valores y hábitos de vida, ocurridos en las poblaciones de los países desarrollados, que procuran mejorar su calidad de vida (mediante nuevas formas de utilización del tiempo libre y un medio limpio).

Efectivamente, estas poblaciones con altos ingresos, con más tiempo libre, sometidas a las tensiones y a la despersonalización de las ciudades y de la vida industrial, así como crecientemente preocupadas por mejorar su calidad de vida, demandan servicios turísticos en los que se encuentren satisfacción a una diversidad de intereses, atención personalizada, destinos vacacionales naturales (exóticos) y un ambiente limpio.¹⁵

2.14. Turismo Comunitario

El turismo comunitario o turismo social, es un concepto relativamente nuevo, explorado en América Latina, pero impulsado principalmente por países europeos, el turismo comunitario es un concepto que involucra a la comunidad, lo cual no es necesariamente rural, sino que encierra en sí mismo diversas características de corresponsabilidad.

El turismo comunitario se caracteriza en una porción considerable del control y los beneficios están en manos de miembros de comunidades locales, también el Turismo Comunitario surge como una alternativa económica para las comunidades rurales, campesinas, indígenas, mestizas o afro descendientes propias de un país, para generar ingresos complementarios a las actividades económicas diarias para defender y revalorizar los recursos culturales y naturales locales.

Esta clase de turismo se lo diferencia del Turismo Rural y del Etnoturismo en el sentido de que parte de las utilidades generadas por las actividades turísticas que se reinvierten en planes y programas comunitarios, por lo tanto se lo considera una tipología turística que pertenece a la modalidad del Turismo Vivencial y a la corriente del Turismo Alternativo, así mismo se caracteriza por la autenticidad de las actividades turística, posibilitando al

¹⁵ www.ecoturismo.com

turista a compartir y descubrir a profundidad las tradiciones, costumbres y hábitos de una etnia o pueblo determinado.

Tres ideas básicas forman el concepto de turismo comunitario:

- Se trata de una actividad económica, puesto que mueve los elementos de la producción y el intercambio de bienes y servicios para la satisfacción de las necesidades del turista.
- Sus prestadores son y deben ser miembros de una comunidad. Los agentes concretos que prestan los servicios a los/as visitantes, son las personas que forman parte de una comunidad.
- Se ofrece como producto turístico principal la convivencia en la comunidad. El turista convive con los miembros de la comunidad, en razón de que el atractivo radica en su participación en forma activa en las costumbres y hábitos de la vida comunitaria, disfrutando su etnografía y su patrimonio natural y cultural.

Es por tal motivo que al Turismo Comunitario se lo define como: “La relación de la comunidad con los visitantes desde una perspectiva intercultural, con participación consensuada de sus miembros, garantizando el manejo adecuado de los recursos naturales, la valoración de sus Patrimonios, los derechos culturales y territoriales de las Nacionalidades y Pueblos, para la distribución equitativa de los beneficios generados”

2.15. Modelo de Turismo Comunitario Municipal

El Municipio de Riberalta, dentro de sus políticas posee una estrategia de turismo basada en cinco componentes:

- **Territorio**: Permite identificar y proponer intervenciones necesarias para estructurar el espacio turístico del municipio de Riberalta en el área Urbana y Rural.
- **Producto**: En este componente se estructuran los atractivos, con los servicios, accesos y facilidades para convertirlos en productos turísticos efectivos, con oportunidad de mercado.

- **Mercado:** Se identifican los mercados y segmentos, al cual el municipio de Riberalta dirigirá su oferta turística considerando los mercados local, nacional como internacional, también se proponen estrategias de comercialización y promoción, logrando el posicionamiento del DESTINO a través de una IMAGEN DE MARCA única y diferente.
- **Capacitación y Sensibilización:** La Calidad de Destino se logrará a través de la Capacitación y Sensibilización que se suministrará a los recursos humanos encargados de la operación turística y la cultura turística que se desarrollará en la población en general.
- **Gestión del destino:** Se proponen acciones para el cumpla el rol protagónico que le corresponde y compete por Ley 2074, fortaleciendo la institución a través de la creación de una instancia técnico-administrativa, encargada de lograr la ejecución de los planes y proyectos para lograr la sostenibilidad del Plan.

Esta propuesta modélica aun no fue desarrollada en terreno.

CAPÍTULO III
DIAGNÓSTICO SITUACIONAL Y CONTEXTUAL.

3.1. Clima.-

Con relación a la temperatura, la ciudad de Riberalta municipio y capital de la Amazonia Boliviana, posee un clima cálido y húmedo con una precipitación anual promedio de 1.650mm.

La temperatura tiene una media anual de 29° C. llegando a 37° C., en verano, con mayores variaciones entre los meses de mayo a Agosto, cuando la temperatura puede bajar, por los vientos provenientes del Sur hasta los 12° C. En el Municipio de Riberalta las épocas climatológicas son en los meses de Noviembre a Marzo con inundaciones y de sequias desde Mayo a Septiembre.

En época de inundaciones aumenta el caudal de los ríos y mejora el transporte fluvial, también existe una mejor visibilidad aérea y terrestre. La sequía es favorable para la comunidad sobre todo para la actividad turística, realizando excursiones de campo, caminatas y senderismo, observación de paisajes, formaciones de playa en los ríos Beni y Madre de Dios y sobre todo escasa presencia de plagas e insectos.¹⁶

La comunidad de Tumichucua se encuentra ubicada en una región clasificada como de clima tropical cálido y húmedo, con épocas de lluvias y sequias diferenciada y sin cambios térmicos invernales definidos.

Estos cambios climáticos atraen una aglomeración de visitantes al lugar, para recrearse y divertirse con las diferentes actividades que se pueden realizar como ser: paseos en bote, disfrute del paisaje acuático que se puede apreciar en los alrededores, como el rio Beni que se encuentra aproximadamente a unos metros del lugar, realizar pescas deportivas y competencias en botes alrededor del lago, también las actividades a realizarse en la isla como ser senderismo y caminatas.¹⁷

3.2. Flora

La vegetación de Tumichucua es muy predominante ya que presenta bosques húmedos, sub-húmedos siempre verdes y estacionales amazónicos, la zona es caracterizada por tener

¹⁶ *Plan de Desarrollo Municipal de Riberalta 2010-2014*

¹⁷ *Plan de Desarrollo Municipal de Riberalta 2010-2014*

zonas boscosas con alta diversidad biológica de vida silvestre, riqueza de flora y fauna, así como cuerpos de agua existentes del lugar.

Toda esta vegetación proporciona el hábitat, refugio, alimentación, agua, un hogar para una multitud de especies animales y vegetales que viven en las zonas, así mismo se constituye como un sitio especial para la observación y apreciación de la flora, a continuación mostraremos las especies de flora que se encuentra en Tumichucua.

- **Especies Vegetales:** Motacú (*Attalea princeps*), Ambaibo (*Cecropia concolor*), Patujú de Bajío (*Thalia geniculata*), Palma Real (*Mauritia flexuosa*), Sumuqué (*Syagrus sancona*), Ochoó (*Hura crepitans*), Bibosi (*Ficus spp*), Tajibo Amarillo (*Tabebuia aurea*), Chonta (*Astrocaryum aculeatum*) Taropé (*Eichornia azurea*), Cari-cari (*Acacia polyphylla DC*).¹⁸
- **Especies Frutales:** Pacay (*Inga spp*), Guayaba (*Psidium guajava*), Papaya (*Carica papaya*), Cayú (*Anacardium giganteum*), Bi (*Genipa americana*) Mango (*Mangifera indica L*), Toronja (*Citrus paradisi*), Naranja (*Citrus sinensis*), Guineo (*Musa sapientum*), Carambola (*Averrhoa carambola*).¹⁹

3.4. Fauna.

Tumichucua alberga en su territorio una gran variedad de especies de animales silvestres tanto acuáticos como terrestres, que se encuentran dispersos en todo el territorio. Nombraremos las especies más conocidas que hay en el lugar.

- **Especies de Mamíferos:** Tatú o Armadillo (*Dasybus novemcinctus*), Anta o Tapir (*Tapirus terrestris*), Taitetú (*Tayassu tajacu*), Chichilo (*Saimirí boliviensis*), Manechi (*Alouatta caraya*), Mono Martín (*Cebus libidinosus*), Marimono (*Atelespaniscus*), Puerco espín (*Coendou prehensilis*), Ardilla café (*Sciuridae spp*), Jochi calucha o Jochi colorado (*Dasyprocta variegata*), Jochi pintado (*Cuniculus paca*), Taitetú o Pecarí de collar (*Pecarí tajacu*), Urina o Venado gris (*Mazama gouazoubira*), Tejón (*Nasua*

¹⁸ Guía Turística “Triángulo Amazónico del Norte Beniense

¹⁹ Cámara Forestal de la Ciudad de Santa Cruz

nasua), Chanco de tropa (*Tayassu pecari*), Huaso (*Mazama americana*), Melero (*Eira barbara*), Perico o Perezoso (*Bradypus variegatus*), Mono nocturno (*Aotus nigiriceps*).

- **Especies de Aves:** Guajojó (*Nyetibuis grandis*), Lechuza (*Pito alba*), Loro hablador (*Amazona aestiva*), Pava guaracachi (*Ortalis motmot*), Pava pintada (*Crax faciolata*), Pava campanilla (*Pipile pipile*), Tapacaré (*Chauna torquata*), Paraba rojo y verde (*Ara chloroptera*), Martín pescador (*Chloroceryle amazona*), Serere (*Opisthocomus hoatzin*), Chuvi o Aguilucho colorado (*Buteogallus urubitinga*), Pato cuervo (*Phalacrocorax olivaceus*), Manguarí (*Ciconia maguari*).
- **Especies de Reptiles:** Peta de monte (*Geochelone carbonaria*), Peta de agua o Tortuga (*Podocnemis unifilis*), Sicuri o Anaconda (*Eunectes marinus*), Peni (*Tupumambis teguixin*), Lagarto (*Caimán yacaré*), Caimán Negro (*Melanosuchus niger*), Galápago (*Chelus fimbriatus*), Lagartija (*Anolis nitens ssp*), Yoperojobobo o Yope (*Bothrops nevwiedi ef. boliviana*).
- **Especies piscícolas:** Pacú (*Colossoma macropomum*), Palometa real (*Astronotus ocellatus*), Surubi (*Pseudoplatystoma fasciatum*), Blanquillo (*Calophysus macropterus*), Sábalo (*Prochilodus nigricans sp*), Bagre pintado (*Leiarius marmoratus*).²⁰

3.5- Hidrología

El lago Tumichucua, también llamado laguna Tumichucua es un cuerpo de agua amazónico boliviana de agua dulce, que en idioma Tacana significa "Isla de Motacúces" cuya especie está distribuida extensamente en la isla que posee en su interior.

Esta laguna es el producto de un meandro por donde antiguamente pasaba el río Beni, este río se encuentra ubicada al norte del departamento del Beni, cerca de la ciudad de Riberalta y en sus orillas se encuentra la comunidad de Tumichucua.

La laguna tiene una superficie de 3,4 kilómetros cuadrados, sin contar con la isla interior que es de 0,66 kilómetros cuadrados, esta isla posee la forma de una gota de agua.

²⁰ Elaboración propia a base de información de las entrevistas

El lago de Tumichucua tiene una significativa importancia turística para la región, por sus aguas cristalinas, con abundante paisaje escénico acuático y belleza natural en los alrededores.²¹

3.6. Aspectos Socio Culturales.

3.6.1. Población.

El municipio de Riberalta tiene una población de 75.977 habitantes de acuerdo al censo 2001, con un 85% en el área urbana y el 15% en el área rural, la tasa anual de crecimiento desde el año 1992 al 2001 tuvo una tasa de crecimiento intercensal de 4.02%. Diferenciándose entre áreas urbanas y rurales, la tasa de crecimiento es respectivamente de 4.27% y 2.71%.

Gráfico N° 1. POBLACIÓN DEL MUNICIPIO DE RIBERALTA CENSO 2001

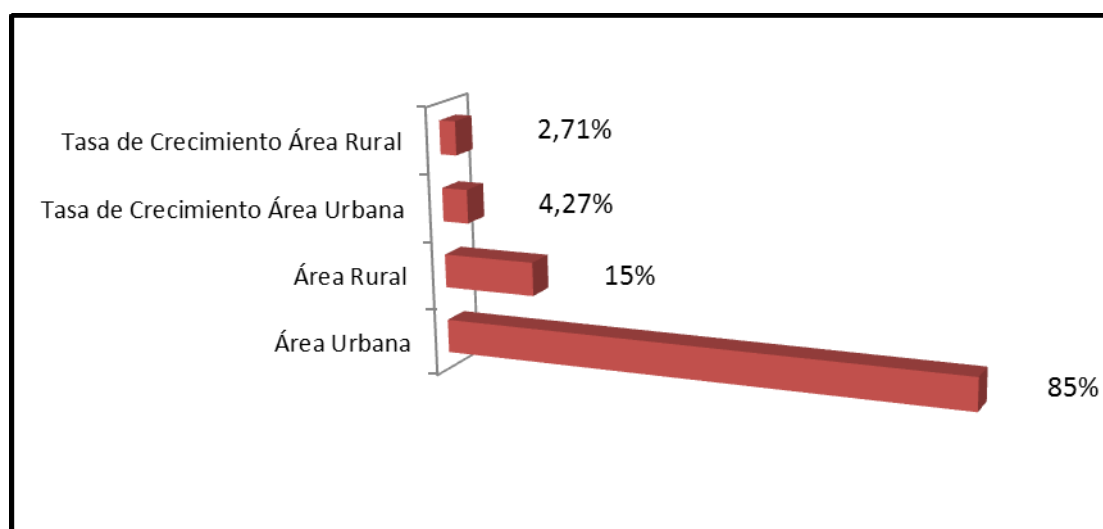

Fuente: *Instituto Nacional de Estadísticas (INE,2001)*

De acuerdo a las estadísticas en el censo del año 2001, Tumichucua cuenta con una población de 554 habitantes, entre ellos se calcula un total de 288 Hombres y 266 Mujeres.

²¹ www.riberaltaturistica.com

Gráfico N° 2. POBLACIÓN DE LA COMUNIDAD DE TUMICHUCUA

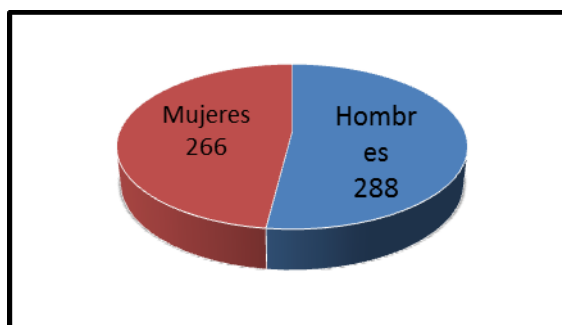

Fuente: *Instituto Nacional de Estadísticas (INE, 2001)*

3.6.2. Tipo de Vivienda

Los tipos de vivienda que se encuentran en la comunidad de Tumichucua, están conformados por viviendas con modelos europeos, establecidos en más de 50 hermosos bungalow, que son casas pequeñas de una sola planta que se suele construir en parajes destinados al descanso, estos diseños arquitectónicos son completamente diferentes a las otras viviendas, contrastando con el escenario paisajístico del lugar.

Las otras son de tipos rústicos construidas con material del lugar, se estima alrededor de 49 viviendas.

Esta comunidad tiene aproximadamente un total de 99 viviendas, cada una de ellas es habitada por 2 o 3 familias, con un máximo de 10 a 15 personas.²²

3.6.3. Religión

En Tumichucua existe libertad de culto y creencias, pero sin duda alguna la que predomina es la fe Católica, en su generalidad de toda la población, sin embargo existe una pequeña congregación de iglesia protestante que se dedica a predicar el Evangelio.²³

²² *Instituto Nacional de Estadísticas (INE) 2001*

²³ *Entrevistas a Diferentes Iglesias de Tumichucua*

3.5.4. Idioma

El idioma que habla la comunidad es el castellano, aunque en el tiempo de la alfabetización y evangelización que hizo el Instituto Lingüístico de verano (ILV) se hablaban los idiomas nativos: Tacana, Cavineño, Reyesano. Esto se debía porque eran traídos de otras comunidades del municipio de Riberalta.²⁴

3.6.5. Etnología

De una población de 554 habitantes, 524 pobladores son de origen étnico, donde el 40,2% es de origen tacana, el 51,6% de origen étnico mestizo y en menor presencia del 1,5% se encuentran los de origen Cabineño y Reyesano.

Todos los pobladores tratan de mantener sus costumbres y tradiciones, ya que con el pasar de los tiempos se ha ido perdiendo. En el siguiente cuadro se mostrara el porcentaje del origen étnico de Tumichucua.

Cuadro N° 3. PORCENTAJE DE POBLACIÓN DE ORIGEN ÉTNICO DE LOS POBLADORES DE TUMICHUCUA

Origen Étnico	Femenino		Masculino		Total de Población
	N° de Población	% Total de Población	N° de Población	% Total de Población	
Tacana	62	22.1	51	18.1	113
Mestizo	64	22.8	81	28.8	145
Reyesano	0	0.0	1	0.4	1
Cavineño	3	1.1	0	0.0	3
Total	129	46	133	46.4	524

Fuente: INE, 2011

3.5.6. Servicios de Salud²⁵

Entre los servicios de salud, existe un Centro de Salud que fue construido en la época que llegó el ILV (Instituto Lingüístico de Verano) en el año 1955, después fue reconstruida en el año 1991.

²⁴ Silenia Guardia Vaca 2011: Estudio de la Calidad de Vida desde el Enfoque Multidimensional escenario natural en la comunidad de Tumichucua,

²⁵ Centro de Salud Tumichucua

Este centro de salud cuenta con un personal constituido por un médico, dos enfermeras y personal de apoyo en el control de malaria.

La atención es gratuita para niños menores de cinco años y mujeres embarazadas, sin embargo para cualquier persona que no esté asegurada puede adquirir una consulta con el médico a un costo de Bs.5.

La atención en servicio de salud especializada se encuentra en la ciudad de Riberalta; en el área de estudios clínicos que se necesitan realizar, por ejemplo, ecografía, radiografía, laboratorio y casi todos los casos para dar parto se trasladan a la ciudad de Riberalta en caso de cualquier inconveniente.

El servicio de salud está preparado para primeros auxilios. El Programa de Salud y los recursos disponibles se detallan a continuación:

Cuadro N° 4. RECURSOS SANITARIOS Y PROGRAMAS DE SALUD DISPONIBLES

Indicadores		Características
Programa de Salud	Prenatal	<ul style="list-style-type: none"> • Cada mes se controla el peso, talla, altura uterina y la presión. • Se vacuna contra el tétano entre los 5 y 6 meses. • Se le da vitamina (sulfato ferroso 90 tabletas).
	Vacunas	<ul style="list-style-type: none"> • Menores de 5 años, (Pentavalente, poliomielitis, SR/anti amarilla). • Mujeres en edad fértil entre los 12 – 49 años (DT).
	Consultas extras	Cualquier persona que no esté asegurada puede adquirir una consulta con el médico, tiene un costo de 5 Bs.
Natalidad	Esperanza de vida al nacer	55.5 %
Sistema Sanitario	Recursos humanos disponibles	Hay un médico, una enfermera (profesionales), una enfermera auxiliar y personal de apoyo en el control de malaria
Sistema Sanitario	Recursos Sanitarios	Paracetamol, Cotrimoxazol, Penicilina, Amoxicilina, Chispitas, Hierro, Zinc, Diclofenaco, Ibuprofeno, Neomicina, Clotrimazol, Quetoconazol, Ciprofloxcina, Metrocolpamida, Di acepan, Escopolamina, Abendasol, Gentamicina, Cloranfenicol, Complejo B, Parenteral y otros.
	Emergencias	Hay primeros auxilios, para cortes, picadas, quemaduras.

	Capacidades de emergencias para turistas	Solo existe primeros auxilios para; cortes, picadas de víboras, raspaduras, etc.
--	---	--

Fuente: Centro de Salud Tumichucua

Se cuenta con medicamentos básicos para enfermedades como: la fiebre, diarrea, gripe y otros, también se cuenta con un botiquín completo para curaciones de cortes, picaduras, quemaduras y otros accidentes que se puedan suscitar en el hogar y el medio ambiente.

Para turistas que visitan el lugar solo existe primeros auxilios, es importante que la atención sea las 24 horas del día incluyendo feriados.

Recientemente con la colaboración de Medicus Mundi, se ha logrado obtener un avance en las instalaciones de una: heladera, muebles y pronto se contará con un laboratorio clínico.³⁶

3.5.7. Educación Formal

Tumichucua cuenta con la Unidad Educativa “1° de Mayo” desde el nivel inicial al nivel secundario. Anteriormente contaba con él: Colegio “Zaida Gonzales” con el nivel secundario, este fue trasladado a la ciudad de Riberalta por parte de SEDUCA.

Para el proceso de enseñanza aprendizaje se cuentan con una Biblioteca con material bibliográfico general. Se tiene en fase de instalación el servicio de internet para los equipos de computadoras.

La Unidad Educativa cuenta con actividades curriculares en el área medio ambiental como ser: día del medio ambiente, día del árbol, durante estos eventos se desarrollan actividades como: la recolección de basura, construcción y colocados de basureros en distintos lugares de la comunidad con mensajes para colocar en los recipientes.

Otras actividades como periódicos murales, exposiciones con respecto al tema y limpieza alrededor de la Unidad Educativa en forma conjunta con los padres de familia.²⁶

²⁶ Dirección de la Unidad Educativa 1° de Mayo de Tumichucua

3.5.8. Servicios de Agua Potable

Cuenta con infraestructura e instalaciones de servicios de agua potable, que se encuentra sin funcionamiento, pero existen vertientes que se encuentran cerca del lago, donde los pobladores utilizan para sus necesidades cotidianas.

7.2.9 Servicios de Energía Eléctrica

Tiene una red de distribución domiciliaria de energía eléctrica las 24 horas del día conectada desde la ciudad de Riberalta que abastece a toda la comunidad en general. El tendido eléctrico a la comunidad les fue entregado en el año 2009.

3.4. Aspectos Económicos Productivos.

3.4.1. Producción Pecuaria

La actividad de la producción pecuaria de la comunidad está basada en la cría del ganado bovino, donde la producción está concentrada en estancias ganaderas, que mantienen hatos de ganado bovino.

Otro sistema de producción que utilizan los comunarios es la cría de especie aviar, como ser: gallinas y patos, tanto en razas criollas como mestizas.

3.4.2. Caza y Pesca

Los comunarios son ajenos a la caza y pesca excesiva en el lugar, dejan hacer estas actividades solo con un control previo, por que tratan de conservar las especies que existen en el lugar.

3.4.3. Producción Artesanal

Las artesanías que realizan los comunarios están a disposición de venta para los visitantes y turistas, que llegan al lugar, se fabrican adornos, sombreros, collares, trajes típicos, sandalias, aros, tallados en madera, porta retratos y otros, esto para agrado y recuerdo de aquel que visite esta paradisiaca región del norte beniano.

3.4.4. Producción Agrícola

El sistema de producción agrícola en la que se basa la comunidad de Tumichucua al igual que otras regiones de la amazonia Riberalteña, como del municipio de Puerto Gonzalo Moreno de la provincia Madre de Dios del departamento de Pando es la agricultura tradicional (roza, tumba y quema), porque así realizan una producción de sistema equilibrado y sostenible, donde el ecosistema del bosque se mantiene intacto, aunque la duración del barbecho es lo suficientemente largo como para permitir la recuperación de la fertilidad del suelo.

Lo que producen es: plátano, arroz, yuca, maíz, tomate, papaya y sandía, tanto para el consumo, como para la venta, al igual que las comunidades aledañas o cercanas a la ciudad. Los pobladores salen cada 15 días aproximadamente a vender sus productos a la ciudad de Riberalta, donde ahí tienen un mercado libre y es accesible por vía terrestre.

3.5.- Objeto del área de estudio.

El objeto del área de estudio es la planta turística de Tumichucua, que tiene las siguientes características:

3.5.1. Equipamiento

El inventario de la planta turística comprende el registro de todas las instalaciones de los equipos de producción de los servicios turísticos de un lugar, a los que se denomina equipamiento.

A continuación ver el Cuadro N°.5.

Cuadro N° 5. LISTADO DEL EQUIPAMIENTO DE TUMICHUCUA

Tipos de Equipamientos	Características	N° Inst.	Nombre del Equipo	Descripción
Esparcimientos	Plaza	1	Tumichucua	Lado derecho a 150 metros entrando a la comunidad.
Deportivos	Campo Deportivo de Fútbol	1	Tumichucua	Es al aire libre y tiene tribunas.
	Campo Polideportivo	1	1° de Mayo	Esta fuera de la Unidad Educativa.
Asistenciales	Centro de Salud	1	Tumichucua	Laboratorio, sala de recuperación, enfermería y baños.
Recreativos	Balneario Restaurante	1	Las Palmeras	Se encuentra en el tercer muelle
	Balnearios	4	Balneario 1 Balneario 2 Balneario 3 Balneario 4	Estos balnearios tienen muelles y algunos de ellos son con miradores.

Fuente: Elaboración Propia

3.5.2. Infraestructura

Estos servicios son tan importantes para el desarrollo de la comunidad, sus habitantes y personas que deseen visitar este lugar, para que reciban las comodidades necesarias. Ver cuadro N° 6.

Cuadro N° 6. LISTADO DE INFRAESTRUCTURA DE LA COMUNIDAD DE TUMICHUCUA

Tipo de Infraestructura	Características	Descripción del servicio
Vialidad	Vía Terrestre	Carretera ripiada, en perfecto estado al igual que en épocas de lluvias.
	Vía Aéreo	Posee un aeropuerto para naves pequeñas con un hangar.
	Vía Fluvial	A través del Río Beni a 1 Km. de distancia de la comunidad por una senda.
Red de Energía Eléctrica	Tiene tendido eléctrico	Se beneficia con un tendido eléctrico desde la ciudad de Riberalta.

Fuente: Elaboración Propia

3.5.5. Servicios de Transporte

La comunidad cuenta con la asociación de transporte de la Línea de Micros Minibuses Vaca Diez que brinda este servicio, que van y vienen de la comunidad, esta atención lo brindan los días martes, jueves, sábados y domingos de la Parada de Moto Taxis Paredes o 1º de Marzo, el precio es de 10bs por Pasajeros, su capacidad de los minibuses es de 15 a 20 Personas.

Existen también otros servicios de transporte libre como ser: servicios de automóviles o radio móviles que van y viene a la comunidad, el precio es de Bs. 20 por Pax, con una capacidad de 4 a 5 personas; el otro servicio es el de moto taxis o en las paradas de moto taxis con un precio de Bs. 20 a 25 por Pax²⁷.

3.5.6. Servicios de Medios de Comunicación y Telefonía

A continuación en el cuadro N° 7 se observan los medios de comunicación con los que cuenta la comunidad de Tumichucua que son de gran necesidad para las personas que requieran estos servicios.

Cuadro N° 7. SERVICIO DE COMUNICACIÓN Y TELEFONÍA DE TUMICHUCUA

Medios de Comunicación y Telefonía	Tumichucua
Telefonía Celular	Existe cobertura en línea telefónica celular de ENTEL.
Internet	La antena se encuentra en las afueras del Centro de Salud y el ambiente donde funciona es en la Unidad Educativa 1º de Mayo.
Radio de Comunicaciones	Cuenta con una radio de comunicación que se encuentra en el Centro de Salud Tumichucua
Teléfonos Públicos	Hay un teléfono tarjetero de COTERI (Cooperativa de Teléfonos Riberalta), y otro con línea directa afuera del Centro de Salud.
Otros	Tienen otros medios como ser: las emisoras de Radio y los canales de Televisión.

Fuente: Elaboración Propia

²⁷ Pasajero

CAPÍTULO IV
ESTUDIO DE MERCADO.

4.1. Importancia Socioeconómica

4.1.1. Flujo Turístico de la Ciudad de Riberalta

En el cuadro N° 8 se aprecia el ingreso turístico a establecimientos del año de 2005 al 2013 de visitantes extranjeros y nacionales.

La ciudad de Riberalta en el año 2013 recibió 22.321 visitantes, de los cuales 3.191 son extranjeros, mientras los visitantes nacionales alcanzan a 19.130 visitantes.

En términos, generales ente los últimos 2 años, la actividad turística en la ciudad de Riberalta aumento en un 11%²⁸.

Cuadro N° 8. SERIE HISTÓRICA DE LLEGADAS DE VISITANTES A ESTABLECIMIENTOS DE HOSPEDAJE DE LA CIUDAD DE RIBERALTA AÑO 2009 – 2013

Año	Extranjeros	%	Nacionales	%	Total
2009	2.444	13%	16.354	87%	18.798
2010*	2.590	14%	16.525	86%	19.115
2011*	2.700	14%	16.726	86%	19.426
2012*	2.995	15%	16.928	85%	19.923
2013*	3.191	14%	19.130	86%	22.321

Fuente: Dirección de Turismo. Secretaria Dptal de Desarrollo Económico del Beni

A continuación, en el gráfico 3, se detalla el flujo de visitantes que llegan a la ciudad de Riberalta.

²⁸ *Guía Turística “Triangulo Amazónico del Norte Beni*

** Datos preliminares*

**Gráfico N° 3. ESTADISTICAS DE VISITANTES A LA CIUDAD DE RIBERALTA
GESTION 2009 – 2013**

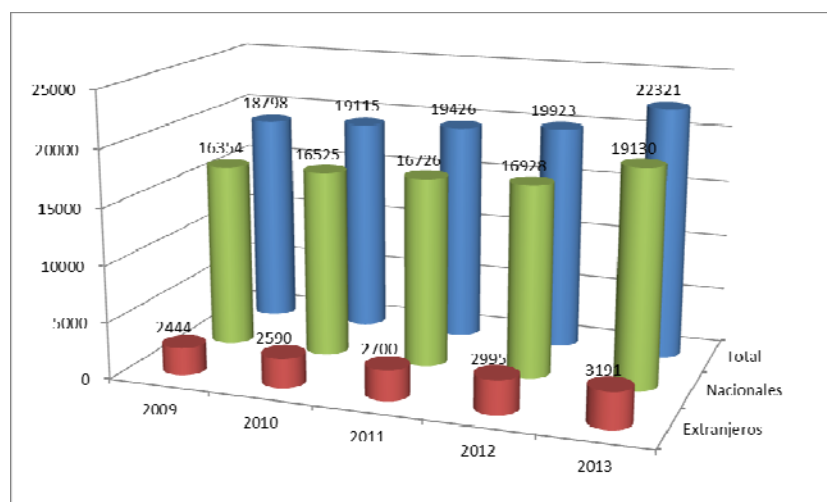

Fuente: *Dirección de Turismo. Secretaria Dptal de Desarrollo Económico del Dpto. del Beni*

El cuadro N° 9, presenta las pernoctaciones de los visitantes extranjeros y bolivianos en la ciudad de Riberalta desde el año 2009 al 2013.

Riberalta en el año 2013 recibió 8.307 de pernoctaciones por extranjeros. En el caso de los turistas nacionales tiende a reducir de 31.348 en el año 2012 a 30.621 en el último año.

**Cuadro N° 9. PERNOCTACIONES DE VISITANTES EN ESTABLECIMIENTOS
DE HOSPEDAJE DE LA CIUDAD DE RIBERALTA 2009– 2013**

Año	Extranjeros	%	Nacionales	%	Total
2009	7.146	22%	25.338	78%	32.484
2010	7.461	23%	24.582	77%	32.043
2011	7.957	25%	23.826	75%	31.783
2012	8.278	26%	23.070	74%	31.348
2013	8.307	27%	22.314	73%	30.621

Fuente: *Dirección de Turismo. Secretaria Dptal. de Desarrollo Económico del Dpto. del Beni*

4.1.2. Flujo Turístico en la Comunidad de Tumichucua

En la comunidad de Tumichucua existe una gran variedad de flujo turístico, pero por la falta de servicios de alojamientos no se puede saber exactamente la cantidad de extranjeros y nacionales que visitan y pernoctan en el lugar.

4.1.3. Oferta Turística de Tumichucua

Tumichucua es uno de los parajes naturales de importancia para los visitantes, ya que conforma la oferta turística del municipio de Riberalta. Para determinar el potencial turístico existente en este lugar, hemos tenido que inventariar los atractivos, la planta turística o estructura productiva, el equipamiento y la infraestructura que rige la actividad turística en Bolivia.

4.2.4. Atractivos Turísticos

Las personas que llegan a un sitio o lugar es para conocer y disfrutar de todo lo que existe en el lugar ya sea su paisaje, su cultura, su tradición u otros atractivos para el visitante, es por ello que nace la necesidad de describir los recursos o atractivos turísticos que tiene la comunidad de Tumichucua, a continuación se detallan en la lista del siguiente cuadro.

Cuadro N° 10. ATRACTIVOS TURÍSTICOS DE LA COMUNIDAD DE TUMICHUCUA

Tipo de Atractivos	Atractivos	Nombre y/o Descripción
Naturales	Bosques	En la comunidad la vegetación es de bosques tropicales siempre verdes y ricas en flora y fauna silvestre propias de la región amazónica y paisajes exóticos.
	Lagos	Lago Tumichucua, este lago fue formado por meandros, esto sucede cuando el río cambia su cauce.
	Flora	Se aprecia una variedad de especies vegetales, silvestres y medicinales.
	Fauna	Existe gran cantidad de especies de animales silvestres como ser: mamíferos, aves, peces y reptiles.
	Ruta de los Monasterios	Centro de Formación y Casa de Retiro “San Luis”. Esto es parte del Vicariato de pando.

Histórico y Monumental	Arquitectura	Las casas arquitectónicas que hay en Tumichucua son muy llamativas ya que los modelos son raros por el lugar.
Cultural	Fiestas Populares	Se pueden apreciar la fiesta de fundación y otras fiestas tradicionales de la región.
	Gastronomía	Cuenta con variedad de comidas típicas de la región amazónica.

Fuente: *Elaboración Propia*

4.1.5. Atractivos Turísticos Naturales

Los atractivos naturales que posee la comunidad de Tumichucua nos brinda todo su exótico paisaje amazónico para la realización del Ecoturismo, turismo ecológico, de aventura o un turismo comunitario, ya que cuenta con atracciones naturales, cuerpos de agua, bosque de galería en la ribera del lago, una exuberante y variedad de especies de flora y fauna silvestre características propias de la región, a continuación mostramos cada atractivo:

Cuadro N° 11. ATRACTIVO TURÍSTICO 1

NOMBRE DEL ATRACTIVO		CÓDIGO	CATEGORÍA
Lago de Tumichucua		01	1
TIPOS	1.4 Lagos, lagunas y esteros		
SUBTIPOS	1.4.1 Lagos		
REFERENCIAS DE LOCALIZACIÓN			
Provincia	Vaca Diez		
Municipio	Riberalta		
Sección	Capital		
Lugar	Comunidad Tumichucua		
ALTITUD	172 msnm		
ACCESIBILIDAD			
Tipo de Vía	Carretera Ripiada		
Estado de Vía	Buena		
Distancia	27 km.		
OBSERVACIONES			
Se cuenta con transporte público desde la Parada de Moto Taxi Paredes o 1° de Mayo			
DESCRIPCIÓN DE LAS CARÁCTERISTICAS			
En el Lago Tumichucua se puede apreciar el hermoso panorama de la vida vegetal y acuífera que ofrece el lugar de agua dulce y cristalina, en sus orillas se cubre una vegetación cubierta de bosques, sabanas y bajíos, todo esto lo muestra para la apreciación de los visitantes.			
ACTIVIDADES TURÍSTICAS PERMITIDAS		RECOMENDACIONES PARA LA ACTIVIDAD	
Paseos en Canoas, Observación de Flora y Fauna. Natación		Respetar la naturaleza. Llevar binoculares. Llevar traje de baños	
TEMPORADA DE VISITA		HORARIO DE VISITA	
Todo el año		Mañana y tarde	

Fuente: *Elaboración Propia*

Cuadro N° 12. ATRACTIVO TURÍSTICO 2

NOMBRE DEL ATRACTIVO		CÓDIGO	CATEGORÍA
Flora y Fauna Silvestres		02	1
TIPOS	1.10 Lugares de observación de flora y fauna		
SUBTIPOS	1.10.1 Flora 1.10.2 Fauna		
REFERENCIAS DE LOCALIZACIÓN			
Provincia	Vaca Diez		
Municipio	Riberalta		
Sección	Capital		
Lugar	Comunidad Tumichucua		
ALTITUD	172 msnm		
ACCESIBILIDAD			
Tipo de Vía	Carretera Ripiada		
Estado de Vía	Buena		
Distancia	27 km.		
DESCRIPCIÓN DE LAS CARÁCTERÍSTICAS			
Podemos apreciar bosques de semi – altura y bajura resistentes a inundaciones y sequias, disfrutar de la vegetación arbórea entremezcladas con lianas o bejucos y arbustos en los bosques de formación (barbecho), con paisaje exótico amazónico para la distracción de visitantes, al mismo observaremos la variedad de animales y aves silvestres que albergan en el territorio.			
ACTIVIDADES TURÍSTICAS PERMITIDAS		RECOMENDACIONES PARA LA ACTIVIDAD	
Apreciación de Flora y Fauna Silvestres Llevar repelente para insectos Llevar cámaras para fotografías		Respetar la vida de las especies de la región Utilizar zapatos cerrados, pantalón y camisa No alimentar a los animales silvestres	
TEMPORADA DE VISITA		HORARIO DE VISITA	
Todo el año		Mañana y tarde	



Arboles gigantes en la isla del lago Tumichucua

Fuente: *Elaboración Propia*

Cuadro N° 13. ATRACTIVO TURÍSTICO 3

NOMBRE DEL ATRACTIVO		CÓDIGO	CATEGORÍA
Balneario N° 1		03	1
TIPOS	1.4 Lagos, lagunas y esteros		
SUBTIPOS	1.4.1 Lagos		
REFERENCIAS DE LOCALIZACIÓN			
Provincia	Vaca Diez		
Municipio	Riberalta		
Sección	Capital		
Lugar	Comunidad Tumichucua		
ALTITUD	172 msnm		
ACCESIBILIDAD			
Tipo de Vía	Carretera Ripiada		
Estado de Vía	Buena		
Distancia	27 km.		
DESCRIPCIÓN DE LAS CARÁCTERÍSTICAS			
El balneario es un sitio natural que se encuentra a orillas del lago, donde se puede disfrutar del agua y observación de la isla que se encuentra en frente.			
ACTIVIDADES TURÍSTICAS PERMITIDAS		RECOMENDACIONES PARA LA ACTIVIDAD	
Observación y apreciación de la naturaleza Tomar baños de sol Natación		Llevar cámara fotográfica Llevar traje de baño Saber nadar	
TEMPORADA DE VISITA		HORARIO DE VISITA	
Todo el año		Mañana y tarde	

Fuente: *Elaboración Propia*

Cuadro N° 14. ATRACTIVO TURÍSTICO 4.

NOMBRE DEL ATRACTIVO		CÓDIGO	CATEGORÍA
Balneario N° 2		04	1
TIPOS	1.4 Lagos, lagunas y esteros		
SUBTIPOS	1.4.1 Lagos		
REFERENCIAS DE LOCALIZACIÓN			
Provincia	Vaca Diez		
Municipio	Riberalta		
Sección	Capital		
Lugar	Comunidad Tumichucua		
ALTITUD	172 msnm		
ACCESIBILIDAD			
Tipo de Vía	Carretera Ripiada		
Estado de Vía	Buena		
Distancia	27 km.		
DESCRIPCIÓN DE LAS CARÁCTERÍSTICAS			
Muestra la belleza paisajística del lago con sus aguas cristalinas y dulce para la observación de la vegetación que se encuentra en los alrededores de la isla y la comunidad.			
ACTIVIDADES TURÍSTICAS PERMITIDAS		RECOMENDACIONES PARA LA ACTIVIDAD	
Sacar fotos Natación Tomar baños de sol		Llevar cámaras fotográficas y filmadoras Saber nadar Llevar trajes de baño	
TEMPORADA DE VISITA		HORARIO DE VISITA	
Todo el año		Mañana y tarde	

Fuente: *Elaboración Propia*

Cuadro N° 15. ATRACTIVO TURÍSTICO 5

NOMBRE DEL ATRACTIVO		CÓDIGO	CATEGORÍA
Balneario N° 3		05	1
TIPOS	1.4 Lagos, lagunas y esteros		
SUBTIPOS	1.4.1 Lagos		
REFERENCIAS DE LOCALIZACIÓN			
Provincia	Vaca Diez		
Municipio	Riberalta		
Sección	Capital		
Lugar	Comunidad Tumichucua		
ALTITUD	172 msnm		
ACCESIBILIDAD			
Tipo de Vía	Carretera Rapiada		
Estado de Vía	Buena		
Distancia	27 km.		
DESCRIPCIÓN DE LAS CARACTERÍSTICAS			
En este balneario se puede recrear compartiendo en un día soleado para disfrutar bajos las sombras de la cabaña que se encuentra en el muelle.			
ACTIVIDADES TURÍSTICAS PERMITIDAS		RECOMENDACIONES PARA LA ACTIVIDAD	
Natación Sacar fotos Disfrutar del paisaje		Tener mucho cuidado y saber nadar Llevar cámaras fotográficas No botar basura	
TEMPORADA DE VISITA		HORARIO DE VISITA	
Todo el año		Mañana y tarde	

Fuente: *Elaboración Propia*

Cuadro N° 16. ATRACTIVO TURÍSTICO 6

NOMBRE DEL ATRACTIVO		CÓDIGO	CATEGORÍA
Balneario N° 4		06	1
TIPOS	1.4 Lagos, lagunas y esteros		
SUBTIPOS	1.4.1 Lagos		
REFERENCIAS DE LOCALIZACIÓN			
Provincia	Vaca Diez		
Municipio	Riberalta		
Sección	Capital		
Lugar	Comunidad Tumichucua		
ALTITUD	172 msnm		
ACCESIBILIDAD			
Tipo de Vía	Carretera Ripiada		
Estado de Vía	Buena		
Distancia	27 km.		
DESCRIPCIÓN DE LAS CARÁCTERÍSTICAS			
Cuenta con un mirador donde se puede observar el lago y sus alrededores, mostrando la vida vegetal y acuática.			
ACTIVIDADES TURÍSTICAS PERMITIDAS		RECOMENDACIONES PARA LA ACTIVIDAD	
Disfrute del agua Natación Observación del paisaje		No botar basura la lago Saber nadar Llevar cámaras filmadoras	
TEMPORADA DE VISITA		HORARIO DE VISITA	
Todo el año		Mañana y tarde	

Fuente: *Elaboración Propia*

4.2.6. Atractivo Turístico Histórico y Monumental

El atractivo con el que cuenta es de aspecto religioso por ser parte de la evangelización que dieron a conocer los del Instituto Lingüístico de Verano desde el tiempo de su llegada, los comunarios aún conservan sus enseñanzas.

Cuadro N° 17. ATRACTIVO TURÍSTICO 7

NOMBRE DEL ATRACTIVO		CÓDIGO	CATEGORÍA	
Centro de Formación y Casa de Retiro “San Luis”		07	2	
TIPOS	2.3 Museos y Manifestaciones Culturales			
SUBTIPOS	2.3.6 Ruta de los Monasterios			
REFERENCIAS DE LOCALIZACIÓN				
Provincia				Vaca Diez
Municipio				Riberalta
Sección				Capital
Lugar				Comunidad Tumichucua
ALTITUD				172 msnm
ACCESIBILIDAD				
Tipo de Vía				Carretera Ripiada
Estado de Vía	Buena			
Distancia	27 km.			
DESCRIPCIÓN DE LAS CARÁCTERISTICAS				
El centro forma parte de gran importancia para la comunidad porque conservan la cultura religiosa de los tiempos de la alfabetización y la evangelización por parte del Instituto Lingüístico de verano, donde llegan visitantes y peregrinos buscando un contacto con lo religioso.				
ACTIVIDADES TURÍSTICAS PERMITIDAS		RECOMENDACIONES PARA LA ACTIVIDAD		
Retiros espirituales Reuniones eclesiásticas		Respeto por los pobladores		
TEMPORADA DE VISITA		HORARIO DE VISITA		
Todo el año		Mañana y tarde		

Fuente: *Elaboración Propia*

Cuadro N° 18. ATRACTIVO TURÍSTICO 8

NOMBRE DEL ATRACTIVO		CÓDIGO	CATEGORÍA		
Casas Arquitectónicas		08	2		
TIPOS	2.1 Legado Arqueológico				
SUBTIPOS	2.1.2 Arquitectura y Arte				
REFERENCIAS DE LOCALIZACIÓN					
Provincia	Vaca Diez				
Municipio	Riberalta				
Sección	Capital				
Lugar	Comunidad Tumichucua				
ALTITUD	172 msnm				
ACCESIBILIDAD					
Tipo de Vía	Carretera Ripiada				
Estado de Vía	Buena				
Distancia	27 km.				
DESCRIPCIÓN DE LAS CARÁCTERÍSTICAS					
La arquitectura de las casas son modelos europeos de casas de descanso que se utilizan en los Estados Unidos, estas casas fueron construidas por los del Instituto Lingüístico de Verano, en donde hoy en día las casas son muy apreciadas por los pobladores por sus inigualables diseños arquitectónicos.					
ACTIVIDADES TURÍSTICAS PERMITIDAS		RECOMENDACIONES PARA LA ACTIVIDAD			
Apreciación y Observación de las casas		No deteriorar las casas			
TEMPORADA DE VISITA		HORARIO DE VISITA			
Todo el año		Mañana y tarde			

Fuente: *Elaboración Propia*

CAPÍTULO V
ANÁLISIS DEL ENTORNO

5.1. Acontecimientos Programados

Tumichucua no ha sido la excepción para festejar de las fiestas patronales, en especial la que es más importante para ellos como es el 7 de Junio, fecha de fundación de la comunidad, a continuación ver siguiente cuadro.

Cuadro N° 19. ATRACTIVO TURÍSTICO 9

NOMBRE DEL ATRACTIVO		CÓDIGO	CATEGORÍA
Fiesta de Fundación		09	5
TIPOS	5.1 Artísticos		
SUBTIPOS	5.1.6 Fiestas Populares y religiosas		
REFERENCIAS DE LOCALIZACIÓN			
Provincia	Vaca Diez		
Municipio	Riberalta		
Sección	Capital		
Lugar	Comunidad Tumichucua		
ALTITUD	172 msnm		
ACCESIBILIDAD			
Tipo de Vía	Carretera Ripiada		
Estado de Vía	Buena		
Distancia	27 km.		
OBSERVACIONES			
Se cuenta con transporte público desde la Parada de Moto Taxi Paredes o 1° de Mayo.			
DESCRIPCIÓN DE LAS CARÁCTERISTICAS			
La comunidad se fundó el 7 de Junio fecha en que llegaron los del Instituto Lingüístico de Verano con el propósito de alfabetizar y evangelizar a los pobladores nativos de la región, es por tal motivo que se festeja esta fecha que es de mucha importancia para los comunarios de Tumichucua.			
ACTIVIDADES TURÍSTICAS PERMITIDAS		RECOMENDACIONES PARA LA ACTIVIDAD	
Observar la fiesta Sacar fotos Disfrutar de la fiesta alegre		Respetar a los pobladores Llevar cámaras fotográficas y filmadoras No conducir bajo efectos del alcohol	



TEMPORADA DE VISITA	HORARIO DE VISITA
Todo el año	Mañana y tarde

Fuente: *Elaboración Propia*

5.2. Calendario Festivo y Ritual

Como en otras comunidades y regiones del municipio de Riberalta celebran las festividades Tumichucua no podía quedar sin poder festejar también las mismas fiestas, que se detallaran a continuación.

1. Año Nuevo	01 de Enero
2. Aniversario de Riberalta	03 de Febrero
3. Carnavales	-----
4. Día del Padre	19 de Marzo
5. Semana Santa	-----
6. Día del Trabajo	1° de Mayo
7. Día de la Madre	27 de Mayo
8. Fundación de Tumichucua	7 de Junio
9. Corpus Christy	30 de mayo
10. Fiestas Patrias	6 de Agosto
11. Fiesta de la Virgen de Urkupiña	15 de Agosto
12. Fiesta de la Virgen de S. Rosa de Lima	30 de Agosto
13. Día del Estudiante	21 de Septiembre
14. Todos Santos	02 de Noviembre
15. Aniversario del Beni	18 de Noviembre
16. Navidad	25 de Diciembre

Cabe hacer notar que las fiestas de la comunidad están relacionadas con las festividades religiosas esto debido a la influencia que dejaron los del Instituto Lingüístico de Verano (ILV) a los antiguos pobladores y que ha ido pasando de generación en generación.

CAPÍTULO VI.
COMERCIALIZACIÓN

6.1.- Estrategia de marketing para el producto.

6.1.1. Promoción

Para la realización de una promoción se emplean 4 herramientas o instrumentos como ser: publicidad, promoción de ventas, ventas personales y relaciones públicas. En la promoción del presente proyecto se emplearan la publicidad y las relaciones públicas.

6.1.2. Publicidad

La naturaleza pública de la publicidad sugiere que el producto anunciado es estándar y legítimo, debido a que muchas personas ven los anuncios públicamente, así mismo la publicidad también permite al vendedor repetir el mensaje muchas veces, pero la publicidad en gran escala que realiza un vendedor dice algo positivo sobre el tamaño, la popularidad y el éxito del producto.

6.1.3. Relaciones Públicas

Las relaciones públicas ofrecen varias ventajas, una de ellas es la credibilidad, las historias, los artículos y los anuncios. Las relaciones públicas logran el acceso a muchos clientes potenciales que evitan a los vendedores y a los anuncios, llegándoles el mensaje a los consumidores en forma de noticias y no de una comunicación de ventas. Y de la misma forma la publicidad, las relaciones públicas destacan un producto o una empresa.

Una relativamente nueva adición a la Mezcla Promocional es el comercio informativo, es una mezcla entre la publicidad y las relaciones públicas, en donde las empresas presentan historias interesantes en una cinta de video para ser transmitidas por televisión durante periodos de escasa audiencia, como temprano por la mañana. Los comerciales informáticos proporcionan suficiente información para mantener la atención de los espectadores combinada con un enfoque “suave” hacia la publicidad del producto o marca.²⁹

²⁹ PHILIP BOWEN y MAKENS: *Mercadotecnia para Hotelería y Turismo. 1ª Edición México 1997*

6.1.4. Marketing Turístico

Se denomina Marketing de Turismo al conjunto de actividades necesarias para el aprovechamiento, creación y distribución de los bienes, productos y servicios turísticos por cualquier ente con el fin de ponerlo a disposición del consumidor usuario con la óptica de satisfacer su demanda o necesidades, como, cuando y donde lo precisa.

El marketing turístico, constituye una especialización dentro del Marketing de Servicios, razón por la cual se mencionan sus principales particularidades. Estas surgen como consecuencia de la naturaleza de los servicios turísticos como tales, de las características del producto turístico y de su distribución, así como de las peculiaridades de la oferta y la demanda turística.³⁰

6.1.5. Atractivos Turísticos

Son los elementos que tienen las zonas que son capaces de motivar el viaje de las personas, donde la importancia del mismo está en singularidad, por lo que tendrá que mantener sus características y condiciones originales después de cualquier proceso de producción, por sus propios medios o de manera artificial: los atractivos turísticos pueden ser de tres clases:

1. *Naturales*: Aquellos elementos que aporta la naturaleza por si misma (playas, montañas, lagos, etc.).
2. *Culturales*: Son manifestaciones y expresiones de las sociedades o pueblos, que han habitado o habitan un espacio.
3. *Económicos*: Son las actividades productivas y comerciales que presentan las zonas de destino.

³⁰ ISABEL MILIO BALANZA y MONICA CABO NADAL: *Comercialización de Productos Turísticos*.

CAPÍTULO VII.
INGENIERÍA DEL PROYECTO (PRESUPUESTO).

7.1. Aspectos Económicos.

En el presente proyecto se ha propuesto 3 programas con 7 actividades de inversión turística que serán nombrados a continuación:

Programas

- 1) 1.- Apoyo para el desarrollo del ecoturismo.
- 2) Mapa de Zonificación del espacio territorial
- 3) Señalizaciones
- 4) Talleres de Concienciación y Capacitación a Recursos Humanos.
- 5) Diseños de Actividades Ecoturísticas.
 - 1) Senderismo
 - 2) Excursiones
 - 3) Trekking o Caminatas
 - 4) Paseos en Canoas
 - 5) Camping o Campamentos

Para la realización de estos proyectos y actividades, se precisará la mano de obra, generando fuentes de trabajo que beneficien a los comunarios, tomando en cuenta la conservación y el mantenimiento de dichos atractivos.

7.2. Programa de Apoyo para el Desarrollo del Ecoturismo en Tumichucua

Para el conocimiento de la zona sea visto necesario la elaboración de un mapa de zonificación del espacio territorial, la medida de dicho mapa será de 70cm x 90cm, con un costo aproximado de Bs. 350 (Trescientos cincuenta 00/100 Bolivianos). El mapa lo realizaremos en el INSTITUTO GEOGRAFICO MILITAR (IGM) de la ciudad de Riberalta.

Las señalizaciones es una infraestructura que se aportará para el ecoturismo en la comunidad en general, ya que esto vendría a ser de mucha importancia para el lugar, mostrando atractivos, instalaciones tanto deportivas, recreativas y de esparcimiento. El

costo para dicha actividad de señalizaciones es de Bs. 5.500 (Cinco mil, quinientos 00/100 Bolivianos), que se mostraran a continuación en el Cuadro N° 20.

**Cuadro N° 20. COSTOS EN SEÑALIZACIONES
(Expresado en Bolivianos)**

Detalle	Unidad	Cantidad	Precio p/u	Total
Señales para atractivos dentro de la isla.(50cm x 100cm)	Pza.	3	300	900
Señales para los atractivos turísticos del Lago Tumichucua y Rio Beni. (50cm x 100cm)	Pza.	2	300	600
Señales para atractivos dentro de la comunidad.(50cm x 100cm)	Pza.	6	300	1.800
Mantenimiento para las 11 señaletas	Pza.	2	100	2.200
Total de Costos				5.500

Fuente: *Elaboración Propia*

7.3. Programas de Talleres de Concienciación y Capacitación a Recursos Humanos

El programa de talleres tendrá contenidos de:

1. Concienciación a toda la población en general dentro de la comunidad, esto en base al Medio Ambiente y Atractivos Turísticos.
2. Capacitación en Ecoturismo y Guiaje.

Sea estipulado los costos para cada uno de los talleres que se realizaran por tres días dos veces al año, el costo es de Bs. 8.700 (Ocho mil, setecientos 00/100 Bolivianos), tomando en cuenta materiales, almuerzo y refrigerio. Ver siguientes Cuadros.

Cuadro N° 21. MATERIALES PARA TALLERES
(Expresado en Bolivianos)

Detalle	Cantidad	Precio p/u	Total
Data Show	3	100	300
Computadora Portátil	1	3000	3000
Almuerzo	3	150	450
Refrigerio	3	200	600
Total de Costos 4.350			

Fuente: *Elaboración Propia*

Cuadro N° 22. COSTOS PARA TALLERES
(Expresado en Bolivianos)

Detalle	Duración	Precio p/u	Total de Talleres
Concienciación del medio ambiente y atractivos turísticos	1	1.450	2 veces al Año Es de Bs. 8.700
Capacitación en Ecoturismo y Guiaje	2	2.900	
Total Costos de Materiales es de Bs. 4.350			

Fuente: *Elaboración Propia*

7.4. Programa de Diseños de Actividades Eco turísticas para la Comunidad de Tumichucua

En el programa se han propuesto 5 actividades para el ecoturismo en Tumichucua las cuales serán: Senderismo, Excursiones, Tracking o Caminatas, Paseos en Canoas y Camping o Campamento. Los siguientes cuadros detallaran los costos para hacer la realización de cada una de las actividades.

Senderismo.-Para la mantención de la limpieza del sendero tenemos previsto una inversión de Bs. 500 (Quinientos 00/100 Bolivianos).

Cuadro N° 23. ACTIVIDAD DE SENDERISMO

(Expresado en Bolivianos)

Detalle	Unidad	Cantidad	Precio p/u	Total
Limpieza del sendero del lago de Tumichucua (1.50m x 4.600m)	jornal	10	100	1000

Fuente: *Elaboración Propia*

Excursiones.- En la presente actividad de excursiones hemos calculado aproximadamente unos Bs. 600 (Seiscientos 00/100 Bolivianos), para la actividad se necesitaran mapas del lugar y brújulas.

**Cuadro N° 24. ACTIVIDAD DE EXCURSIONISMO
(Expresado en Bolivianos)**

Detalle	Unidad	Cantidad	Precio p/u	Total
Mapas	Pza.	4	150	600
Brújulas	Pza.	4	100	400
Total para Actividad de Excursionismo				1.000

Fuente: *Elaboración Propia*

Trekking o Caminatas.- Para esta actividad eco turística la herramienta principal son los machetes, la cual hemos presupuestado, un costo de Bs. 300 (Trescientos 00/100 bolivianos).

**Cuadro N° 25. ACTIVIDAD DE TREKKING O CAMINATA
(Expresado en Bolivianos)**

Detalle	Unidad	Cantidad	Precio p/u	Total
Machetes	Pza.	3	100	300

Fuente: *Elaboración Propia.*

Paseos en Canoas.-Esta actividad muestra la belleza escénica de los paisajes y vidas acuáticas que existen en el lugar, en la que necesitaremos, canoas, salvavidas y remos.

Vemos que el costo de la actividad es de Bs. 3.090 (tres mil, noventa 00/100 Bolivianos), contando con el mantenimiento de canoas y remos.

Cuadro N° 26. ACTIVIDAD DE PASEOS EN CANOAS
(Expresado en Bolivianos)

Detalle	Unidad	Cantidad	Precio p/u	Total
Canoas	Pza.	3	600	1.800
Remos	Pza.	12	20	240
Salvavidas	Doc.	12	40	480
Mantenimientos de Canoas	Pza.	3	150	450
Mantenimientos de Remos	Pza.	12	10	120
Total para Actividad de Paseos en Canoas				3.090

Fuente: *Elaboración Propia*

Camping o Campamentos.- Para esta actividad tomamos en cuenta los camping de 2 a 4 personas, linternas de 2 pilas. Se ha propuesto un costo de Bs. 2.480 (dos mil, cuatrocientos ochenta 00/100 Bolivianos).

Cuadro N° 27. ACTIVIDAD DE CAMPING O CAMPAMENTOS
(Expresado en Bolivianos)

Detalle	Unidad	Cantidad	Precio p/u	Total
Camping para 4 personas.	Pza.	3	450	1.350
Camping para 2 personas.	Pza.	3	350	1.050
Linternas de 2 pilas.	Pza.	4	20	80
Total para Actividad de Camping o Campamentos				2.480

Fuente: *Elaboración Propia*

7.5. Resumen de Costos de Programas

En el cuadro N° presentamos el resumen de cada programa con las respectivas actividades para el desarrollo del ecoturismo.

Cuadro N° 28. RESUMEN DE COSTOS
(Expresado en Bolivianos)

N°	Detalles de Programas y Actividades	Total
1	Programas de Apoyo Para el Desarrollo del Ecoturismo	5.850
	Mapa de zonificación del espacio territorial	350
	Señalizaciones	5.500
2	Programas de Talleres de Concienciación y Capacitación a Recursos Humanos	8.700
3	Programa de Diseños de Actividades Ecoturísticas en Tumichucua	7.370
	Senderismo	500
	Excursiones	1.000
	Trekking o Caminatas	300
	Paseos en canoas	3.090
	Camping o Campamentos	2.480
	Total del Resumen de Programas y Actividades	21.920

Fuente: *Elaboración Propia*

7.6. Costos de Operación.

Vemos que en el proyecto el costo total de operación tanto en mantenimiento y administración es de Bs. 60.530 (sesenta mil, quinientos treinta 00/100 Bolivianos).

7.7. Costos de Mantenimiento.

Para los respectivos mantenimientos de las señalizaciones, los senderos, las canoas y los remos, tendrán un costo total de Bs 28.140 (veintiocho mil, ciento cuarenta 00/100 Bolivianos), vemos que los mantenimientos se realizaran de dos a tres veces al año. Ver cuadro siguiente.

**Cuadro N° 29. COSTOS DE MANTENIMIENTO
(Expresado en Bolivianos)**

Detalle	Valor	Mantenimiento por Año	Total
Señalizaciones	5.500	2	11.000
Senderos	1000	3	3000
Canoas y Remos	570	2	1.140
Total de Costos para Mantenimientos Bs. 28.140			

Fuente: *Elaboración Propia*

7.8. Costo de Administración.

El costo de administración es por el tiempo que dure el proyecto que es de 10 meses cada año durante 5 años, tomando en cuenta pago de administrador, secretaria y guías turísticos.

Calculamos que el pago de los guías turísticos debe ser por el tiempo que duren las actividades eco turísticas. Los costos alcanzaran una suma de Bs. 32.390 (Treinta dos mil, trescientos noventa 00/100 Bolivianos) que se detalla a continuación en el siguiente cuadro.

**Cuadro N° 30. COSTOS Y GASTOS DE ADMINISTRACIÓN
(Expresado en Bolivianos)**

Insumos del Proyecto	Unidad	Cantidad	Precio p/u	Total
Gastos generales de Administración. (Sellos, papel, recibos, otros gastos).	Global	--	--	1.000
Administración de Senderos.	Grupo	15	20	300
Administración de Excursiones	Grupo	10	25	250
Administración de Caminatas	Grupo	15	20	300
Administración de Paseos en Canoas	Grupo	12	25	240
Administración de Campamentos	Grupo	15	20	300
Sueldo de Administración.	Mes	10	1.800	18.000
Sueldo de Secretaria.	Mes	10	1.200	12.000
Total de Costos y Gastos				32.390

Fuente: *Elaboración Propia*

7.9. Depreciación de Activos Fijos Amortización de Diferidos.

La depreciación anual de los activos fijos que se requieren para la elaboración del proyecto es calculado el monto de Bs. 502 (Quinientos dos 00/100 Bolivianos) y el valor residual al concluir el proyecto será de Bs. 5.336 (Cinco mil, trescientos treinta seis 00/100 Bolivianos)

En tanto el activo diferido solamente se refiere a la elaboración del mapa de zonificación turística.

**Cuadro N° 31. DEPRECIACIÓN Y AMORTIZACIÓN
(Expresado en Bolivianos)**

N°	Activos Fijos	Valor (Bs.)	Depreciación Anual		Valor Residual
			(%)	Monto	
1	Señalización	5.500	3	165	5.336
2	Limpieza de Sendero	500	5	25	
3	Material de Excursiones	1.000	5	50	
4	Material de Caminatas	300	5	15	
5	Material y Mantenimiento de los Paseos en Canoas	3.090	8	247	
Total del Monto				502	
N°	Activos Diferidos				
1	Mapa de Zonificación Turística Territorial	350	5	17,5	

Fuente: *Elaboración Propia*

7.10. Prestación de Servicios

La iniciación de producción por prestación de servicios, calculamos un 60% para el inicio del proyecto, luego incrementaremos de 10 en 10% hasta llegar al 100% hacia el año quinto.

Cuadro N° 32. PRESTACION DE SERVICIOS
(Expresado en Bolivianos)

N°	Pago de guías por actividades	Año 1 (60%)	Año 2 (70%)	Año 3 (80%)	Año 4 (90%)	Año 5 (100%)
1	Senderismo (4 Grupos x mes x 7 meses)	17	20	22	25	28
2	Excursiones (4 Grupos x mes x 5 meses)	12	14	16	18	20
3	Trekking o Caminata (4 Grupos x mes x 7 meses)	17	20	22	25	28
4	Paseos en Canoas (4 Grupos x mes x 5 meses)	12	14	16	18	20
5	Camping o Campamentos (4 Grupos x mes x 6 meses)	14	17	19	21	24

Fuente: *Elaboración Propia*

7.11. Ingresos de Operación.

Como se observa, las actividades eco turísticas de senderismo, excursiones, caminatas, paseos en canoas y campamentos, pueden generar ingresos a la comunidad por la prestación de servicios eco turísticos

Las ganancias de las actividades que se desarrollarán están calculadas sobre los servicios de los guías turísticos, en los ingresos de los visitantes, por los servicios que se ofrecen en Tumichucua. Ver siguiente cuadro.

Cuadro N° 33. INGRESO POR PRESTACIÓN DE SERVICIOS
(Expresado en Bolivianos)

Detalle de las Actividades	Precio de Venta	Ingreso Año 1	Ingreso Año 2	Ingreso Año 3	Ingreso Año 4	Ingreso Año 5
1.- Senderismo						
Renta del Guía	80	1.360	1.600	1.760	2.000	2.240
2.- Excursiones						

Renta del Guía	120	1.440	1.680	1.920	2.160	2.400
3.- Trekking o Caminata						
Renta del Guía	100	1.700	2.000	2.200	2.500	2.800
4.- Paseos en Canoas						
Renta del Guía	150	1.800	2.100	2.400	2.700	3.000
5.- Camping o Campamentos						
Renta del Guía	200	2.800	3.400	3.800	4.200	4.800
Ingreso Total		9.100	10.780	12.080	13.560	15.240

Fuente: *Elaboración Propia*

CAPÍTULO VIII
TAMAÑO Y LOCALIZACIÓN.

8.1. Macro Localización

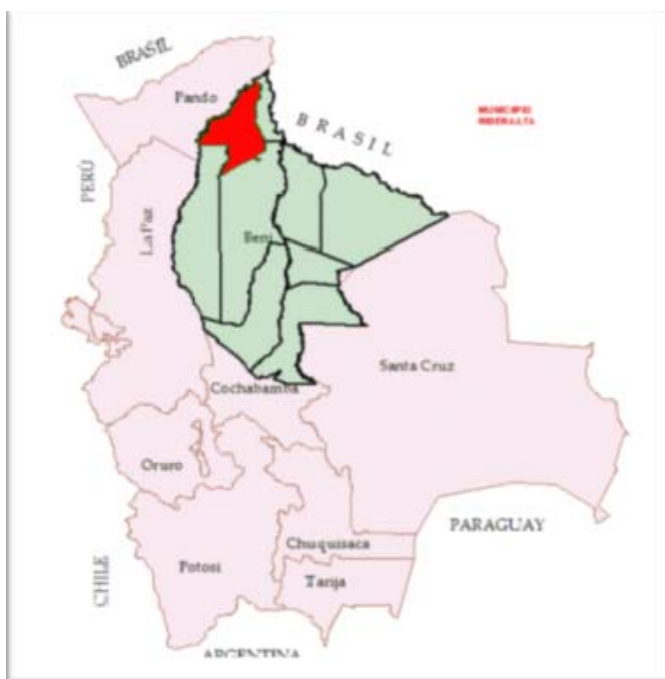

El municipio de Riberalta se ubica en la región del Norte Amazónico y es conocida como la región castañera, aquí podemos encontrar el bosque amazónico y el extremo norte de las sabanas amazónicas.

La ciudad de Riberalta se encuentra ubicada al Norte del Departamento del Beni, sobre el margen derecho del río Beni, es la segunda ciudad más importante del Beni y la primera sección Municipal de la Provincia Vaca Díez.

Limita al Norte con el municipio de Puerto Rico de la Provincia Manuripi del Departamento de Pando; al Este con el municipio de Guayaramerín, al Sur con la Provincia Ballivián, y al Oeste con la Provincia Madre de Dios y Ballivián.

Se encuentra ubicada entre los 10°59'36" de latitud Sur y 66°04'25" de Longitud Oeste del Meridiano de Greenwich, con una Altitud media de 172 Mts sobre el nivel del mar, presentando un relieve plano sin variaciones significativas. Riberalta en el área urbana tiene una superficie de 19 Km² y de 13.340Km² en el área dispersa, contando con una superficie o extensión total de 13.500 Km².³¹

8.2 Micro Localización

La comunidad de Tumichucua se encuentra ubicada a 27 kilómetros de la ciudad de Riberalta, Capital y Municipio de la Provincia Vaca Díez del Departamento del Beni,

³¹ Plan de Desarrollo Municipal de Riberalta 2010-2014

Tumichucua es un pequeño poblado que se encuentra a orillas del lago que lleva el mismo nombre, este lugar invita al descanso y a una inmersión total con la naturaleza.³²



³² *Guía Turística Beniense “Triángulo Amazónico”*

CAPÍTULO IX
ORGANIZACIÓN Y RECURSOS HUMANOS

9.1. Paquete Eco turístico:

Código	: Tunitours 001 – 2013
Modalidad	: Turismo de Naturaleza
Tipo	: Senderismo
Duración	: Full Day

Día 1

- **08:00.-** Recojo de los turistas de los Hoteles, para dirigirnos a la comunidad de Tumichucua a 27 Km de la ciudad de Riberalta, la carretera es ripiada y accesible durante todo el año, en el recorrido a la comunidad apreciaremos la variedad de flora y fauna silvestres en su habidad natural.
- **08:30.-** Al llegar disfrutaremos de un desayuno con horneados y frutas de la región.
- **09:00.-** Nos alistamos para cruzar a la isla donde se realizara el recorrido del sendero.
- **09:30.-** Nos internamos en la selva amazónica, disfrutando de la caminata por el sendero apreciamos el contacto directo con la naturaleza, vemos el hermoso paisaje de abundante vegetación y variedad de animales existentes en la zona.
- **12:00.-** Al volver degustaremos del delicioso almuerzo de comidas típicas del lugar.
- **14:00.-** Luego de descansar daremos un paseo en canoas por la laguna, para observar los alrededores conociendo las especies de animales que se acercan a la orilla para disfrutar del agua, así mismo veremos la vegetación acuática del lugar.
- **16:00.-** Después de las actividades ofrecemos a servirse un refrigerio de masitas y frutas de la estación.
- **17:00.-** Retornamos a la ciudad de Riberalta y llevamos a los turistas de regreso al Hotel “Campos”.

Incluye

- * Transporte
- * Guía
- * Seguro
- * Alimentación

No Incluye

- * Gastos Extras

- * Paseos
- * Refrigerio
- * **F.D.N.S** => Fin de Nuestros Servicios

Recomendaciones.- Llevar ropa liviana, cámara fotográfica, repelente para insectos y filmadora.

Precio

1/3 Pax	4/9 Pax	10/19 Pax
Bs. 546	Bs. 371	Bs. 336

Pax=> Personas

Paquete Eco Turístico

Código	: Tunitours 002 – 2013
Modalidad	: Ecoturismo
Tipo	: Turismo de Naturaleza y Recreación
Duración	: 2/1

Día 1

Recogida de los turistas de los Hoteles y nos dirigimos con rumbo a la comunidad de Tumichucua, observando aves y animales en todo el trayecto. Llegamos y le brindamos refrigerio tropical, luego disfrutamos de las ricas aguas cristalinas del lago con actividades de natación y baños de sol. Almuerzo de comidas típicas y descanso. Realizamos caminatas en la selva y bosques de Tumichucua. Al caer la noche cenamos y nos alistamos para recorrer y conocer la vida nocturna de animales silvestres. Pasamos la noche en confortables tiendas de campaña.

Día 2

Desayuno y continuación de nuestro paseo disfrutando de la naturaleza, después realizamos paseos en canoas en el río Beni observando la ribera del río y la naturaleza exuberante que nos ofrece el lugar, así mismo conocer la vida de los reptiles y animales que se acercan a las orillas del río. Retornamos a la comunidad a servirnos y saborear de un exquisito almuerzo. Recorrido por la comunidad y al atardecer volvemos a la ciudad de Riberalta para dejar a los turistas en el Hotel.

Incluye

- Transporte
- Guía
- Seguro
- Alimentación
- Refrigerio
- Tiendas de Campaña

F.D.N.S => Fin de Nuestros Servicios

No Incluye

- * Gastos Extras
- * Bolsas de Dormir

Recomendaciones.- Utilizar ropa cómoda, repelente para insectos y cámaras fotográficas.

Precio

Pax=> Personas

1/3 Pax	4/9 Pax	10/19 Pax
Bs. 1.071	Bs. 595	Bs. 504

Paquete Eco Turístico

Código : Tunitours 003 – 2013
Modalidad : Turismo de Naturaleza
Tipo : Esparcimiento y Recreación
Duración : Full Day

- **07:30.-** Recojo de los turistas de los Hoteles, salimos de la ciudad de Riberalta a Tumichucua, ubicada a 27 Km por carretera ripiada y accesible todo el año, durante el recorrido observaremos la variedad flora silvestre y la belleza paisajística que nos brinda la naturaleza.
- **08:30.-** Disfrutar de un delicioso desayuno con horneados y jugos de frutas naturales de la época.
- **09:30.-** Realizamos la actividad de paseos en canoas ya sea en la laguna o por el río Beni, conociendo las especies de vegetales y animales silvestres acuáticos de la zona.
- **12:00.-** Llegamos del paseo y descansamos.
- **12:30.-** Degustamos de ricos platos de comidas típicas del lugar.
- **14:00.-** Recorrido de caminata por la comunidad y disfrute de baños de sol y natación en los balnearios que se encuentran a orillas del lago.
- **16:00.-** Refrigerio y retorno a la ciudad de Riberalta hasta el Hotel “Campos”.

Incluye

- Transporte
- Guía
- Seguro
- Alimentación
- Refrigerio

No Incluye

* Gastos Extras

F.D.N.S => Fin de Nuestros Servicios

Recomendaciones. -Tener ropa liviana, llevar traje de baño, cámara fotográfica.

Precio

1/3 Pax	4/9 Pax	10/19 Pax
Bs. 546	Bs. 371	Bs. 336

Pax=> Personas

9.2. Diseño del Folleto

Para el folleto tipo volante se utilizará papel cauché con medidas de 18 cm x 12 cm, en la parte superior llevara inscrito “Paquetes Eco turísticos” y en la parte inferior se detallaran las actividades a realizarse en los paquetes, en el reverso del folleto tendrá un pequeño mapa donde se mostrara la ubicación del lugar y fotos de los atractivos de la comunidad.



9.3. Diseño del Afiche

En la elaboración del afiche se necesitara papel couché y tendrá medidas de 60 cm x 40 cm, en la parte central llevara fotografías sobresalientes de la comunidad como ser: sitios naturales, balnearios y las fiestas populares.



9.4. Spot Publicitario

En el spot publicitario se mostrara la comunidad de Tumichucua y su potencial turístico natural, luego se copiara en un cd el video para repartir a las agencias y empresas operadoras del turismo. El spot lo realizara el canal 9 de la ciudad de Riberalta, los días de lunes a viernes con dos pases por día por 30 segundos, esta publicidad televisiva se la realizara 3 meses al año, los meses de Enero, Junio y Octubre.

**Cuadro N° 34. COSTO DE PUBLICIDAD (SPOT)
(Expresado en Bolivianos)**

Detalle	Unidad	Cantidad	Precio U.	Precio T.
2 veces al día por 30 segundos los meses de Enero, Junio y Octubre.	3 Meses	120 pases x día	50	6.000

9.5. Programas de Talleres de Concienciación y Capacitación a Recursos Humanos.

Hemos visto que el objetivo del programa de talleres, es concienciar y capacitar a la población en general, tomando en conocimiento la importancia de concienciar a las demás personas sobre el cuidado del medio ambiente y los atractivos naturales, así como saber sobre el ecoturismo y la manera de tener conocimientos de un guía de turismo. A continuación explicaremos los objetivos de cada uno de los temas para el taller.

a) Taller de Concienciación

- **Medio Ambiente.-** El tema de conservación del medio ambiente es el motivar a las personas a convertirse en agentes activos del desarrollo sostenible, promoviendo un papel fundamental en las comunidades, sobre el cambio de actitud en temas ambientales, llegando a fomentar la cooperación de conservación que garantizara a los pobladores y futuras generaciones a disfrutar de un futuro más próspero y seguro.
- **Atractivos Turísticos.-** El objetivo es que los pobladores conserven, cuiden y mantengan las características y condiciones originales de los atractivos tanto de elementos que aporta la naturaleza, como manifestaciones y expresiones culturales de los pueblos que han habitado o habitan un espacio.

b) Taller de Capacitación

- **Ecoturismo.-** El ecoturismo representa una importante estrategia con capacidad para relacionar la generación de ingresos en el ámbito local, con el desarrollo de iniciativas orientadas hacia la conservación.

- **Técnica de Guiaje.-** El propósito es que lleguemos a formar guías que cumplan las funciones de un guía de ruta, con conocimientos culturales, actitud de servicios y por lo mínimo tener manejo de algún idioma.

9.6. Principales Actividades Eco turísticas para Tumichucua

Tenemos por objetivo promover actividades eco turísticas, aprovechando el potencial turístico que posee la población y convertir a los pobladores residentes en gestores y protagonistas de su propio desarrollo. Las actividades las detallaremos a continuación.

- **Senderismo.-** Habilitaremos el sendero todo el año dentro de la isla, donde el visitante podrá observar, las aves y los animales silvestres típicos de la región, de esta manera se disfrutará del sol, sentir el aire puro bajo la exuberante vegetación.
- **Excursionismo.-** Realizaremos excursiones el tiempo que este propuesto en el proyecto para esta clase de actividad, llegando a conocer la vida silvestre que existe en el lugar, ya sea a orillas del río Beni o internarnos en el bosque amazónico de la comunidad.
- **Trekking o Caminatas.-** En esta actividad mostraremos la vida diurna de las especies silvestres de flora y fauna que existen en toda la zona de la comunidad.
- **Paseos en Canoas.-** Las tareas que pondremos en práctica para esta actividad es el de mostrar a los visitantes, a través de paseos en canoas por el lago Tumichucua o el río Beni, donde se disfrutara de la belleza paisajística y la vida acuática del lugar.
- **Camping o Campamentos.-** La acción que manejaremos para esta actividad es de dar a conocer a turistas y personas que se interesen por conocer y disfrutar de un ambiente natural nocturno de la región amazónica, mostrando sitios y habitad de animales silvestres nocturnos.

CAPÍTULO X
ASPECTOS FINANCIEROS Y DE FINANCIAMIENTO

10.1. Fuentes de Financiamiento del Proyecto.

Para el presente proyecto eco turístico de la comunidad de Tumichucua, ponemos dos alternativas de financiamiento.

- a) ***Primera Alternativa de Financiamiento.***- La Sub-Alcaldía de la Comunidad de Tumichucua debe colocar el proyecto en su Plan de Operaciones Anuales (POA), para que en la elaboración del POA de la Honorable Alcaldía Municipal de Riberalta sea considerado como alternativa desarrollo turístico tanto del municipio, como específicamente de la comunidad y así poder buscar fuentes de financiamiento ante organismos nacionales como internacionales.
- b) ***Segunda Alternativa de Financiamiento.***- Que la Sub- Alcaldía de la comunidad de Tumichucua, remita el presente proyecto directamente a organismos de financiamiento como es el Vice ministerio de Turismo, ONG, para socializar y lograr el interés de estos organismos en financiar el proyecto.

10.2. Aspectos Administrativos Organizativos

La administración y organización del proyecto deberá ser una labor compartida entre la Honorable Alcaldía Municipal de Riberalta, también participará la Sub-Alcaldía y productores de la comunidad de Tumichucua. Para el presente proyecto se deberá responder a la gestión técnica, gestión humana, gestión ambiental y gestión financiera del Plan de Desarrollo Municipal de Riberalta (PDM - Riberalta) y el Plan de Operaciones Anuales de la Sub-Alcaldía de la comunidad.

El proyecto es de tipo comunal, monitoreado por la Alcaldía Municipal de Riberalta, será administrado y dirigido por la Sub-Alcaldía de Tumichucua, pero como el proyecto es nuevo, se necesitará de una organización que se haga responsable, lo cual se ha propuesto nombrar al Comité de Turismo que hay en la Comunidad.

a) Funciones del Directorio

- La Honorable Alcaldía Municipal de Riberalta deberá ser la responsable de aprobarlo y colocarlo en el PDM con todo el financiamiento para ejecución del proyecto.

- En la Sub-Alcaldía de Tumichucua el Comité de Turismo participara como tutor, en la ejecución del proyecto.
- El Comité de Turismo se responsabilizara del funcionamiento, controlara y supervisara el presente proyecto.
- El administrador del proyecto, tendrá la tarea de administrar y supervisar cada actividad a realizarse respecto al proyecto.
- La secretaria será la responsable del manejar de la oficina y responderá al directorio cuando así lo necesiten.

b) Formas de Administración del Proyecto

Una vez vencido el plazo del proyecto se ha determinado que las señalizaciones serán administrados y mantenido por la sub-alcaldía de la comunidad

El programa de talleres pasara a las administraciones de la Honorable Alcaldía de Riberalta para seguir incentivando a la población en general a la conservación del medio ambiente y atractivos turísticos, con respecto a la capacitación en guiáje y ecoturismo donde se realizaran cursos para aquellas personas que estén interesadas en la participación y tener conocimiento para realizar un guiáje.

Las actividades programadas serán parte de empresas privadas para seguir promocionando el ecoturismo en el lugar.

CAPÍTULO XI
ASPECTOS LEGALES Y DE CONSTITUCIÓN

11.1. Evaluación Sociales y Económico

Evaluamos el proyecto desde el punto de vista social, para una inversión a 5 años plazo. El proyecto lo diseñamos y lo ajustamos a los precios del mercado y precios sociales, con estos precios, aplicamos el análisis de los costos y beneficios del proyecto hacia la comunidad de Tumichucua, a continuación se verá en el Cuadro N° 35.

Cuadro N° 35. COSTOS DE INVERSION DE LOS PRECIOS DE MERCADO Y PRECIO SOCIAL (Expresado en Bolivianos)

N°	Detalles	Precios de Mercado
1	Inversiones Fijas	12.870
	Señalización.	5.500
	Senderismo	500
	Material de Excursión	1.000
	Material de Caminata	300
	Material de Paseos en Canoas	3.090
	Material de Campamentos	2.480
2	Inversiones Diferidas	9.050
	Mapa de Zonificación Turística.	350
	Talleres de Concienciación y Capacitación	8.700
3	Capital de Operación	60.530
	Costo de Administración.	32.390
	Costo de Mantenimiento.	28.140
Total de Inversión en Precios		82.450

Fuente: *Elaboración Propia*

11.2. Análisis de Costos – Beneficios

El presente proyecto es de tipo comunitario sin ningún financiamiento externo, de tal manera se ha aplicado una evaluación económica social a una tasa de interés del 12% anual a 5 años plazo a lo que durará el proyecto. A continuación se verán los datos detallados en el siguiente cuadro.

Cuadro N° 36. FLUJO DE CAJA DEL PROYECTO
(Expresado en Bolivianos)

N°	Detalles	Año 0	Año 1	Año 2	Año 3	Año 4	Año 5
1	Ingresos		9.100	10.780	12.080	13.560	15.240
	Prestación de Servicios.		9.100	10.780	12.080	13.560	15.240
2	Costos		61.032	61.032	61.032	61.032	61.032
	Costos de Operación.		60.530	60.530	60.530	60.530	60.530
	Depreciación.		502	502	502	502	502
3	Utilidad Grabable (1-2)		51.932	50.252	48.952	47.472	45.792
4	Impuesto a Utilidad (25%)		12.983	12.563	12.238	11.868	11.448
5	Utilidad Neta (3-4)		38.949	37.689	36.714	35.604	34.344
	Depreciación (+)		502	502	502	502	502
	Valor Residual (+)						5.336
	Total Inversión	82.450					
	Total Neto	82.450	39.451	38.191	37.216	36.106	40.182

Fuente: *Elaboración Propia*

11.3. Impacto Ambiental en la Comunidad de Tumichucua

Dentro de los ecosistemas naturales terrestres y acuáticos, se evitará la posible degradación del medio ambiente en el lugar, lo cual es conveniente tomar en cuenta leyes, decretos y resoluciones, desde el nivel gubernamental hasta el nivel comunal. A continuación se citarán algunas de ellas:

11.4. Marco Normativo

- a) Ley del Medio Ambiente N° 1333 del 27 de abril de 1992, establece un conjunto de normas ambientales enunciadas de manera estructural, sistematizada y con una serie de implicancias tanto en el ámbito social, económico, jurídico y ambiental. La ley del Medio Ambiente prescribe en su artículo 1° “La protección, conservación del medio

ambiente y los recursos naturales, regulando las acciones del hombre con relación a la naturaleza y promoviendo el desarrollo sostenible con la finalidad de mejorar la calidad de vida de la población”.

- b) La ley de la vida silvestre en su artículo 1° dice que “La presente ley rige la proyección, el mejoramiento, aprovechamiento, transporte y comercialización de animales de fauna silvestre y sus productos, la protección de las especies amenazadas de extinción, la conservación del hábitat de la fauna y flora, la declaratoria de parques nacionales, reservas biológicas, refugios y santuarios de vida silvestre, el fomento y aprovechamiento racional de estos recursos.
- c) Decreto Supremo N° 22641 del 8 de noviembre de 1990, emitido por el gobierno nacional, donde declara la veda, general e indefinida, contra la captura, caza y recolección indiscriminada de animales y plantas silvestres.

CAPÍTULO XII
CONCLUSIONES Y RECOMENDACIONES

12.1.- Conclusiones

Luego de haber analizado y desarrollado las propuestas para el desarrollo del ecoturismo en la comunidad de Tumichucua, se llegó a la conclusión de:

- Las condiciones socioeconómicas en la Comunidad de Tumichucua tiene particularidades para la actividad turística en términos de paisajismo, la pesca, el balneario. Sin embargo la capacidad organizativa de la comunidad no es de las mejores. Por otro lado, existe una diversidad de especies vegetales, fauna (aves, mamíferos, peses), la población es diversa (Tacana, Cavineño, Reyesano) y culturalmente y religioso diversa (evangélicos y católicos)
- El presente proyecto recoge información, conocimientos y saberes locales sobre las actividades turísticas de la comunidad Tumichucua,
- En el documento se describe 3 paquetes turísticos con diferentes características desde Bs. 336 a 546 por persona, que incluye transporte, guía, seguro, alimentación y refrigerio.

12.2.- Recomendaciones

En la elaboración del presente trabajo de investigación se sugieren las siguientes recomendaciones dirigidas a entes financieros para el proyecto eco turístico de la comunidad de Tumichucua, como a los comunarios, esto con el fin de coadyuvar al desarrollo del lugar:

- Es preciso fortalecer las capacidades y desarrollo del ecoturismo desde la Unidad de Turismo Municipal de Riberalta, como propuesta reales a las necesidades del mercado y considerando el respeto a sus propias costumbres y entorno natural, por tanto que se recomienda tener un Plan Estratégico de Turismo Municipal.
- Formar, capacitar recursos humanos locales especializados para la implementación del Plan Estratégico de Turismo Municipal.
- Las construcciones de infraestructura y diseños arquitectónicos influyen notoriamente en la apreciación estética del paisaje; se sugiere, en la medida que sea posible se cuiden

y mejoren las mismas, así también incluir a la población juvenil a contribuir con su comunidad para mejorar el hábitat de limpieza e higiene, ya que ellos son los siguientes encargados de conservar y mejorar el medio ambiente.

- Tratar de contar con un ambiente natural limpio, en esto toda la sociedad debe estar involucrado asumiendo una actitud consciente de no ocasionar daño y alterar el medio, cuidando: de no botar basuras, de no destruir la flora, de no cazar en excesivo, de no quemar sin motivos y contaminar las aguas.

Presentar el presente proyecto a entes financieros nacionales, departamentales, municipales, empresas públicas y privadas dedicadas al turismo y a ONG con el fin de buscar financiamiento y se pueda implementar el proyecto.

Bibliografía

1. ASOCIOACIÓN PRO ARTE Y CULTURA. 2004. Guía Turística “El Beni Turístico”, Editorial FONDO.
2. BOLIVAR TRONCOSO: Modelo del Plan de Manejo para el Desarrollo del Ecoturismo Sostenible en Áreas de Conservación.
3. CENTRO DE SALUD: Comunidad de Tumichucua
4. DIRECCIÓN DE TURISMO 2013. Secretaria Dptal. De Desarrollo Económico del Dpto. del Beni.
5. DIRECCIÓN DE LA UNIDAD EDUCATIVA: 1º de Mayo de Tumichucua.
6. EDITORA EXCLUSIVA: Guía Turística “Triangulo Amazónico del Norte Beniano”.
7. GERARDO NOVO VALENCIA1 994. Diccionario General de Turismo, Editorial DIANA, México,
8. GLOSARIO. 2003.Términos Ambientales
9. ISABEL MILIO BALANZA y MONICA CABO NADAL: Comercialización de Productos Turísticos.
10. INE 2001. Estadísticas Nacionales
11. MARIELA BERTONI: Recursos Naturales de Nodos Turísticos, Sistema de Información Científica.
12. MONICA PEREZ DE LAS HERAS 1999. La Guía del Ecoturismo o como conservar la naturaleza a través del Turismo, Ediciones MUNDI.
13. PLAN DE DESARROLLO MUNICIPAL DE RIBERALTA: PDM 2010-2014
14. PHILIP KOTLER, JOHN BOWEN y JAMES MAKENS 1997. Mercadotecnia para Hotelería y Turismo, 1º Edición México
15. STEPHEN WEARING y JOHN NEIL 1999. Ecoturismo; Impacto, Tendencias y Posibilidades, Editorial SINTESIS, España,
16. SILENIA GUARDIA VACA 2011. Estudio de la Calidad de vida desde el enfoque Multidimensional relacionando el escenario natural en la Comunidad de Tumichucua.
17. TERESA FLORES BEDREGAL 2005. Manual de Derechos y Deberes Ambientales.
18. VICEMINISTERIO DE TURISMO 2001. Manual de Gestión Turística a Nivel Local, La Paz- Bolivia,

ANEXOS

ANEXO 1. ENCUESTAS

Dirigida a los pobladores de la Comunidad de Tumichucua

1. ¿Qué factores institucionales cree usted que afecten el desarrollo de Actividades Turísticas a la comunidad?

La Gestión de Desarrollo

Falta de Motivación

Planificación Turística

Poco interés

Otros

2. ¿Cuál es la actividad productiva a la que se dedica usted?

Ganadería

Agricultura

Trabajos Eventuales

Artesanías

Otros

3. ¿Cree que si se desarrollará el turismo habría más empleos en la comunidad?

Si

No

4. ¿Qué clase de actividades turísticas se realizan en la comunidad?

Ferias

Campeonatos de Futbol

Pescas Deportivas

Juegos de Azar

Otros

5. ¿Cree usted que las actividades realizadas los fines de semana por los comunarios ayudan a:

Desarrollar el Turismo

Trabajar en Conjuntos

Atraer afluencias de Turistas

Otros

6. ¿Cree que exista afluencia de visitantes en las actividades realizadas por los comunarios?

Mucho Poco Nada

7. ¿Las Autoridades Municipales dan algún tipo de apoyo para desarrollar las actividades de la comunidad? ¿Qué tipo de apoyo es?

Si No

.....
.....

8. ¿Considera usted al Ecoturismo como alternativa de desarrollo para la comunidad? ¿Porque?

Si No

.....
.....

9. ¿Conoce usted Programas o Proyectos para promover el turismo en la comunidad de Tumichucua? ¿Cuáles son?

Si No

.....
.....

10. ¿Qué tipo de servicios cree que se deben incrementar para ofrecer una mejor atención al visitante en la comunidad?

Alojamientos Restaurantes Transportes Otros

11. ¿Qué tipo de infraestructura cree usted que se deben implementar para mejorar los servicios turísticos en la comunidad?

Servicios Básicos

Recreativos

Otros

12. ¿Qué clase de turismo cree que se podría desarrollar en la comunidad? ¿Por qué?

.....
.....

ANEXO 2. ENTREVISTAS

Dirigida a la OTBs y al Comité de Turismo de la Comunidad de Tumichucua

1. ¿Para el apoyo del turismo en la comunidad de Tumichucua que tipo de proyectos existen?
2. ¿Las Autoridades Municipales ayudan a impulsar el desarrollo turístico en la comunidad?
3. ¿Cree usted que la comunidad es lugar de atracción turística? ¿Por qué?
4. ¿Usted cree que si se logra potenciar la actividad turística, se incrementaría el ingreso de visitantes a la comunidad de Tumichucua? ¿Por qué?
5. ¿Existe apoyo en capacitación y concienciación en actividades turísticas?
6. ¿Cree que se debería promocionar los atractivos turísticos que existen en la comunidad?
7. ¿Qué efecto negativo cree usted que podría generar el turismo en Tumichucua?
8. ¿Cree que el turismo traerá beneficios a la comunidad?

FOTOGRAFIAS

FOTO 1. ATARDECER DEL LAGO



FOTO 2. AMBIENTES DE ILV (ALOJAMIENTO/RESTAURANT)



FOTO 3. CANOA DE PASEO



FOTO 3. VISITANTES DISFRUTANDO DEL LAGO TUMICHUCA





Como llegar

La comunidad de Tumichucua se encuentra por un ramal sobre la carretera a Santa Rosa, a apenas media hora de Riberalta (25 Km).

Las agendas de viaje de Riberalta con todo gusto facilitarán su visita a este hermoso sitio turístico. También es posible viajar por cuenta propia, en motocicleta o automóvil, o contratando los servicios de transporte en la terminal de buses. Especialmente los fines de semana además sale una gran cantidad de micros desde la plaza "El Periodista".



Riberalta
Paraiso Amazónico

Gobierno Autónomo Municipal de Riberalta
Oficina Mayor de Desarrollo Económico y Productivo
Unidad de Desarrollo Agropecuario,
Artesanías y Turismo

Firial Av. Integración esq. Av. Guayaiba
Tel Fax: (+591) 3852-2741



TUMICHUCUA



Le invitamos a recrearse al estilo



La laguna Tumichucua



La laguna de Tumichucua es un paraíso para

El lago Tumichucua es un sitio paradisíaco ubicado en pleno bosque amazónico. En medio del lago se encuentra la Isla de los Motacuses que aún conserva su riqueza natural con una gran diversidad de palmeras, gigantes árboles y toda clase de animales.

La comunidad Tumichucua está construida en la orilla de este lago, y presenta una gran belleza escénica con sus jardines tropicales,



En mayo los grandes Taboachis embellecen la comunidad con sus hermosas

Actividades a realizar

La laguna con sus aguas claras, constituye un sitio muy agradable para nadar y refrescarse. También es apto para la pesca de una gran variedad de peces.

En una canoa es posible cruzar a la isla, donde se puede realizar caminatas por la selva, y donde puede encontrar árboles gigantes como los Mapajos.



Los comunarios disponen de canoas para pasear o trasladarse a la isla.

Desde la comunidad también puede llegar al río Beni donde puede disfrutar sus playas naturales.

Eventos especiales

Anualmente se organiza una variedad de eventos en Tumichucua cuando sus habitantes organizan una variedad de actividades, desde el bingo y la elección de miss Tumichucua, hasta paseos en caballo y el "palo encebao".



Especialmente durante los eventos es posible dar un paseo en caballo

La historia de Tumichucua

Aparte de su belleza escénica y riqueza natural la comunidad campesina Tumichucua presenta una rica historia: existen restos arqueológicos que datan hasta la fase polioroma de hace unos 4000 años.



Imagen satelital demostrando la ubicación de las estructuras arqueológicas en la comunidad.

Las viviendas y otras infraestructuras de la comunidad aún presentan una clara influencia de los misioneros del Instituto Lingüístico de Verano (ILV) que se ubicaban en la zona para

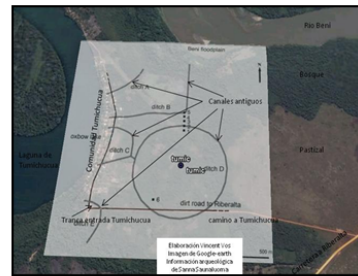

Vivienda local construida por los misioneros del Instituto Lingüístico de